

Til

Direktoratet for mineralforvaltning med Bergmesteren for Svalbard  
Boks 3021 Lade  
7441 Trondheim

Direktoratet for mineralforvaltning med Bergmesteren for Svalbard		
Søker Dok.nr	15/00332-1	
Vedlegg	6	26 JAN. 2015
Saksbehandler	AMK	
Saksnummer	KB 026/15	

## Søknad om driftskonsesjon, jf. mineralloven kap. 8

### 1. Opplysninger om søker (som har utvinningsrett til forekomsten)

Søkers etternavn, for- og mellomnavn  
eller navn på selskap som søker

Fødselsnummer (11 siffer)  
el. organisasjonsnr. (9 siffer)

Lasse Brekkesen Entreprenør A/s	982316677
---------------------------------	-----------

Adresse	Postnr.	Sted
---------	---------	------

Funkeradal	8255	Røklund
------------	------	---------

Telefon	Mobiltelefon	e-post
---------	--------------	--------

920 84 802	920 84 802	brentrea@online.no
------------	------------	--------------------

### 2. Opplysninger om forekomsten

Navn på uttaksområdet

Gårds- og bruksnummer

Kommunenavn

Hestbinken	Gnr. 73 Bruk 1	Saltdal
------------	----------------	---------

Anslag berørt areal (1000 m<sup>2</sup>)

Anslag totalt volum (1000 m<sup>3</sup>)

Antatt årlig uttak (1000 m<sup>3</sup>)

Henviser til driftsplan	400 000 m <sup>3</sup>	ca. 35000 m <sup>3</sup>
-------------------------	------------------------	--------------------------

- 2.1 Tilhører forekomsten mineralkategorien statens mineraler? Ja  Nei
- 2.2 Tilhører forekomsten mineralkategorien grunneiers mineraler? Ja  Nei
- 2.3 Drives det på forekomsten i dag? Ja  Nei

Beskrivelse av forekomsten (type råstoff, kvalitetsvurdering og formål for anvendelse av råstoffet).

Det er stenholdige morenemasser med god kvalitet. Vi produserer strøsand, veigrus, singel og pukk til MESTÅ, entreprenører og Saltdal kommune. Mesteparten er knuste masser, som selges. Drift foregår fra april til november med stillkørd på hardeste vinteren. Dette er Saltdalens eneste lovlig og regulerte grustak. Vedlegg viser at vårt firma har drevet siden 2005 og har fått ny avtale til og med 2024.

Dgl. leder, A. Lasse Brekkesen,

### 3. Forholdet til plan- og bygningsloven (PBL)

- 3.1 Er området avsatt til råstoffområde i kommuneplanens arealdel? Ja  Nei
- 3.2 Foreligger det en godkjent reguleringsplan til råstoffuttak? Ja  Nei
- 3.3 Er det varslet oppstart av reguleringsplanarbeid for området? Ja  Nei
- 3.4 Er det gitt dispensasjon fra PBL for råstoffområdet? Ja  Nei

### 4. Vedlegg til søknaden (obligatoriske vedlegg)

- 4.1 Dokumentasjon av utvinningsrett til forekomsten. Oppgi gårds- og bruksnummer.  
For statens mineraler: Hensvisning til innvilget utvinningsrett.  
For grunneiers mineraler: Kopi av grunneieravtale.
- 4.2 Oversiktskart (M 1:50 000) som viser beliggenhet. Oppgi kartbladnummer.
- 4.3 Beskrivelse av driftsorganisasjon for uttaket.
- 4.4 *For underjordsdrift og dagbrudd:*  
Dokumentasjon på bergteknisk kompetanse i organisasjonen.
- 4.5 Utkast til driftsplan med avslutningsplan og sikringstiltak etter opphør av driften.
- 4.6 Forslag til økonomisk sikkerhet for opprydning og istandsetting etter avsluttet drift.
- 4.7 Driftsbudsjett for uttaket for de 3 første driftsår. For uttak som allerede er i drift må godkjent årsregnskap eller annen økonomisk dokumentasjon for siste to år vedlegges.
- 4.8 Liste over naboer / berørte parter

### 5. Behandlingsgebyr for søknaden

- 5.1 Er behandlingsgebyr innbetalt til Direktoratets konto 7694.05.05883? Ja  Nei
- Gebyret er kr. 10.000. Dersom søknaden gjelder uttak som krever konsekvensutredning, er gebyret kr. 20.000.
- Søknaden vil bli behandlet når gebyret er innbetalt. Innbetalingen bes merket med "Driftskonsesjon" og søkeres navn, se pkt. 1

### 6. Eventuelle tilleggsopplysninger

**Direktoratet for mineralforvaltning kan kreve ytterligere opplysninger dersom man finner det nødvendig for behandling av søknaden.**

Sted: Funkerødal

Dato: 18.01.2015

Underskrift: A. Lasse Brødresen.

Konsesjonsområde  
**Hestbrinken grustak i Saltdal kommune**

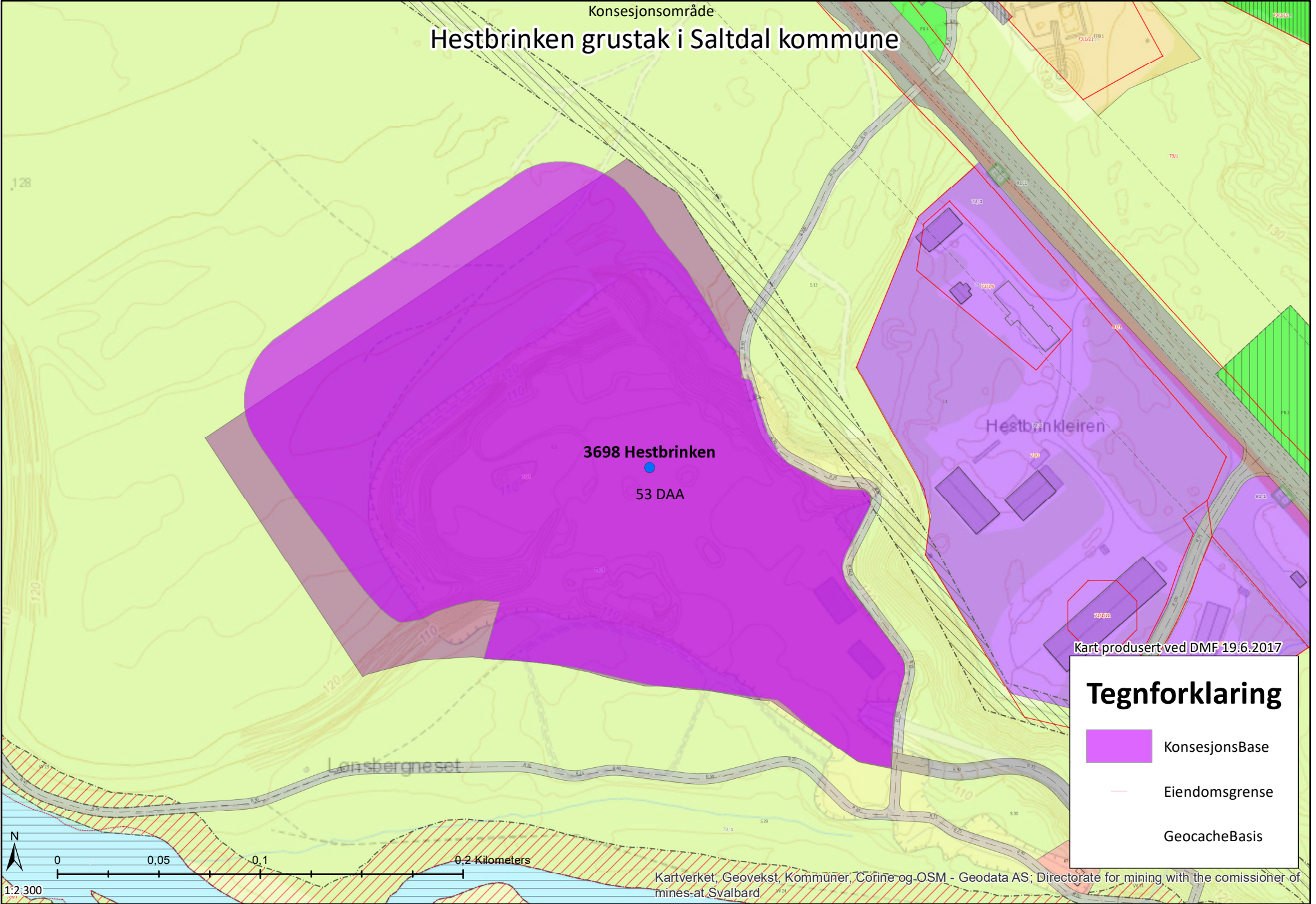



**3698 Hestbrinken**  
●  
53 DAA

Hestbrinkleiren

Kart produsert ved DMF 19.6.2017

### Tegnforklaring

-  KonsesjonsBase
-  Eiendomsgrense
-  GeocacheBasis

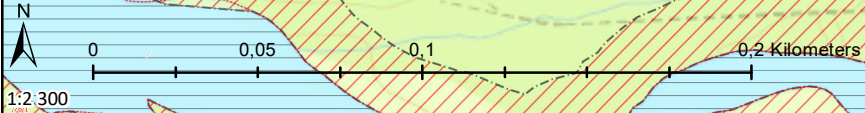

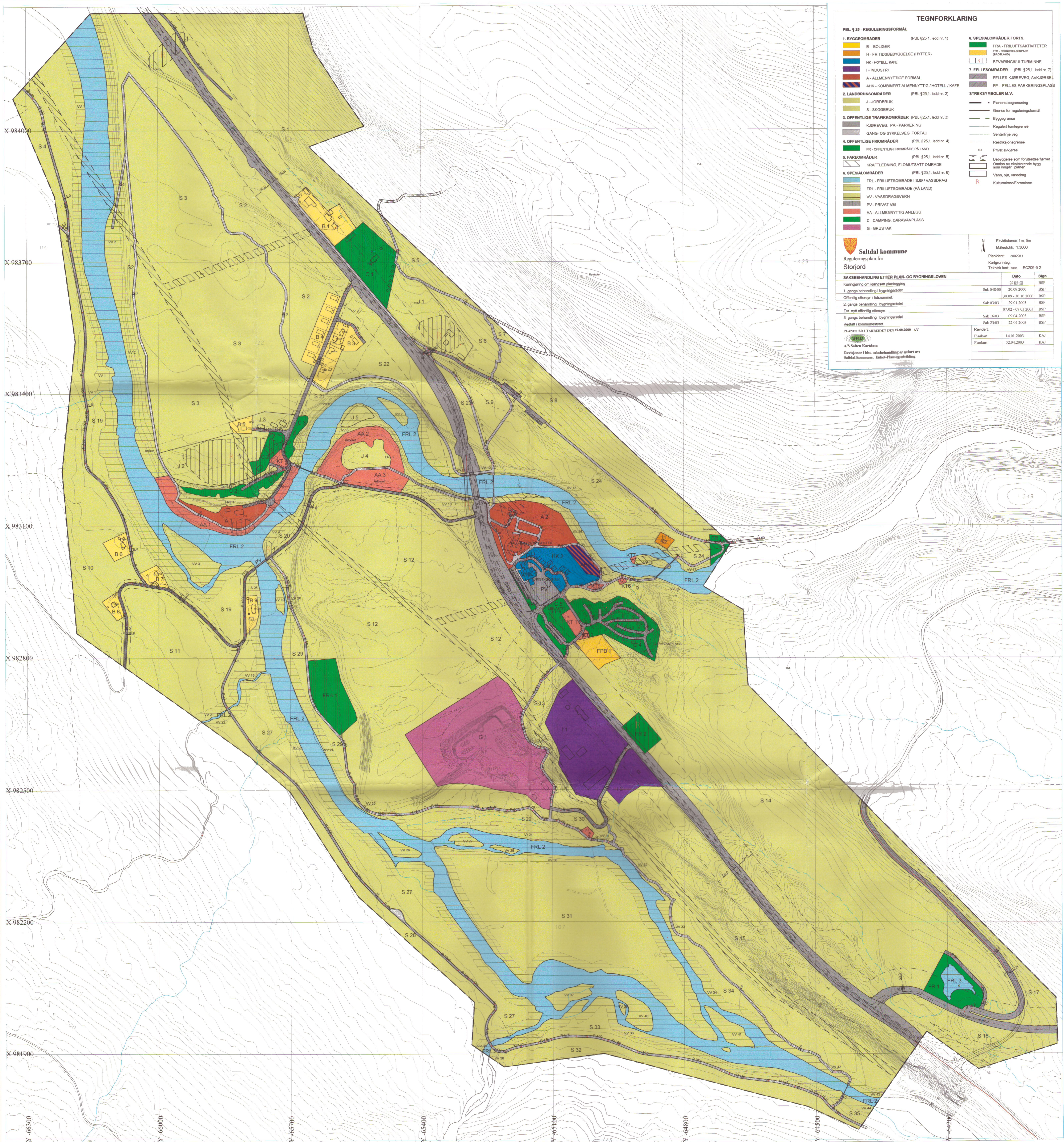

**TEGNFORKLARING**

- PBL § 25 - REGULERINGSFORMAL** (PBL §25.1 ledd nr. 1)
- B - BOLIGER
  - H - FRITIDSBYGGELSE (HYTTER)
  - HK - HOTELL, KAFE
  - I - INDUSTRI
  - A - ALLMENNYTTIGE FORMAL
  - AHK - KOMBINERT ALLMENNYTTIG /HOTELL /KAFE
- 2. LANDBRUKSOMRÅDER** (PBL §25.1 ledd nr. 2)
- J - JORDBRUK
  - S - SKOGBRUK
- 3. OFFENTLIGE TRAFIKKOMRÅDER** (PBL §25.1 ledd nr. 3)
- KJØREVEG, PA - PARKERING
  - GANG- OG SYKKELVEG, FORTAU
- 4. OFFENTLIGE FROMRÅDER** (PBL §25.1 ledd nr. 4)
- FR - OFFENTLIG FROMRÅDE PÅ LAND
- 5. FAREOMRÅDER** (PBL §25.1 ledd nr. 5)
- KRAFTLEDNING, FLOMUTSATT OMRÅDE
- 6. SPESIALOMRÅDER** (PBL §25.1 ledd nr. 6)
- FRL - FRILUFTSOMRÅDE I SJØ / VASSDRAG
  - FRL - FRILUFTSOMRÅDE (PÅ LAND)
  - WV - VASSDRAGSVERN
  - PV - PRIVAT VEI
  - AA - ALLMENNYTTIG ANLEGG
  - C - CAMPING, CARAVANPlass
  - G - GRUSTAK
- 7. FELLESONRÅDER** (PBL §25.1 ledd nr. 7)
- FELLES KJØREVEG, AVKJØRSEL
  - FP - FELLES PARKERINGSPLASS
- 8. SPESIALOMRÅDER FORTS.**
- FRA - FRILUFTSAKTIVITETER
  - FRA - ROSENTUNNINGSOMRÅDE (BOKELAND)
  - BEVARINGSKULTURMINNE
- STREKSYSMBOLER M.V.**
- Planens begrensning
  - Grense for reguleringsformal
  - Byggegrense
  - Regulert tomtegrense
  - Sertifikerte veg
  - Restriksjonsgrense
  - Privat avkjøring
  - Bebyggelse som forutsettes fjernet
  - Område av eksisterende bygg som inngår i planen
  - Vann, sjø, vassdrag
  - Kulturminne/Forminne

**Saltdal kommune**  
Reguleringsplan for Storjord

Ekvidistans: 1m, 5m  
Målestokk: 1:3000  
Plandire: 2002011  
Kartgrunnlag: Teknisk kart, blad EC205-S-2

Saksbehandling etter plan- og bygningsloven	Dato	Sign.
Kunngjøring om gangsatt planlegging	20.09.2000	BSP
1. gangs behandling i bygningsrådet	30.09 - 30.10.2000	BSP
Offentlig ettersyn i iderommet	29.01.2003	BSP
2. gangs behandling i bygningsrådet	07.02 - 07.03.2003	BSP
Evt. nytt offentlig ettersyn	09.04.2003	BSP
3. gangs behandling i bygningsrådet	22.05.2003	BSP
Vedtatt i kommunestyret		

PLANEN ER UTARBEDDET DEN 13.09.2000 AV

Revidert:

Plankart	14.01.2003	KAJ
Plankart	02.04.2003	KAJ

A/S Salten Kartdata  
Revisjoner i hht. saksbehandling er utført av:  
Saltdal kommune, Etabl-Plan og utvilling

Zoningsplan for Storjord

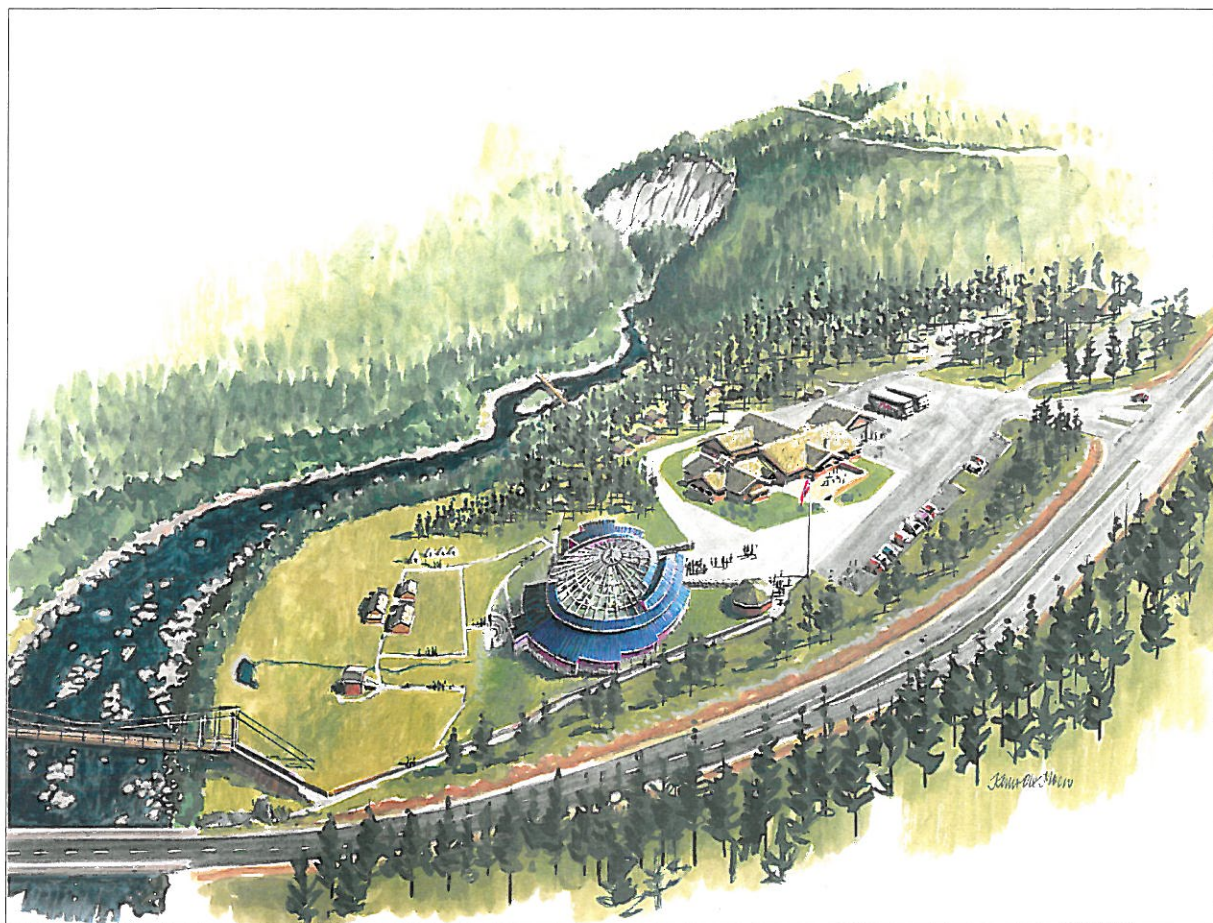

## BESTEMMELSER TIL REGULERINGSPLAN FOR STORJORD



Revisjon 23.01.03

Revisjon 29.01.03, i h.h.t. bygningsrådets vedtak i 29.01.03 sak 03/03

Revidert før 3. gangs behandling i bygningsrådet

Revidert i h.h.t. kommunestyrets vedtak 22.05.03, sak 23/03

## BESTEMMELSER TIL REGULERINGSPLAN FOR STORJORD

### I Saltdal kommune

Planen tar sikte på å legge til rette for bygging av nasjonalparksenter på Storjord. Et slikt senter vil være et "vindu" inn mot nasjonalparken, og vil være med på å øke forståelsen for det økologiske samspillet og gi kunnskap om menneskets påvirkning på miljøet samtidig som det må etterstrebtes å legalisere virksomhet som er etablert i området, men på vilkår som er satt i reguleringsbestemmelsene.

Tilrettelegging for positive naturopplevelse vil stimulere interessen og det er bl.a. viktig å ivareta lokale kulturhistoriske interesser knyttet til kulturlandskap og kulturminner samt kultur- og håndverkstradisjoner.

### § 1. Generelt.

Reguleringsbestemmelsene gjelder for det området som på plankartet er vist med reguleringsgrense.

Området reguleres til følgende formål:

- a. Område for skogbruk
- b. Område for jordbruk
- c. Område for allmennyttige bygninger
- d. Område for allmennyttige anlegg
- e. Byggeområde for hotell/kafé
- f. Byggeområde for boliger
- g. Byggeområde for fritidshus
- h. Område for småindustri
- i. Område for camping/caravan
- j. Område for organiserte friluftaktiviteter
- k. Trafikkområder: Privat bilveg, turstinett, riksveg, offentlig bilveg.
- l. Område for massetak (grustak)
- m. Område for kommunaltekniske installasjoner
- n. Område underlagt vassdragsvern
- o. Friområder: Områder for lek, park, kulturminne
- p. Friluftsområde
- q. Område for kombinert formål hotell kafé-/allmennyttig formål (AHK 1)
- r. "Badeland" (spesialformål)

## **§ 2. Område for skogbruk, S 1 - S 35.**

Områdene kan drives og nyttes i samsvar med bestemmelsene i gjeldende spesiallovgivning (skogbruksloven, friluftsløven m. fl.).

For S 31 området kan skogen drives og nyttes i samsvar med bestemmelsene i gjeldende spesiallovgivning (skogbruksloven, friluftsløven m. fl.), men **I dette området er restriksjonene noe skjerpet ettersom det her skal det settes igjen minst 15 frøtrær pr. daa.**

I områdene underlagt vassdragsvern er dette vist på kartet med skravur. Bestemmelser se § 15.

## **§ 3. Område for jordbruk, J 1 - J 5.**

Områdene kan drives og nyttes i samsvar med bestemmelsene i gjeldende spesiallovgivning (jordloven, friluftsløven m. fl.).

## **§ 4. Område for allmennyttige bygninger, A 1 - A 2.**

Område A 1 ligger innenfor vernet vassdragsbelte. Her kan eksisterende bebyggelse opprettholdes og vedlikeholdes. Tiltak som tilbygg, påbygg og nye bygninger/anlegg kan, etter søknad, tillates av det faste utvalg for plansaker. Terreng og vegetasjon på den ubebygde del av området skal ikke endres eller fjernes, verken midlertidig eller permanent.

I område A 2 kan det oppføres bygninger og anlegges aktivitetsanlegg i form av stier, veger, gapahuker og lignende, tilsvarende forprosjekt for Nordland nasjonalparksenter av september 1998. Utendørs aktivitetsanlegg, som ikke omfatter noen form for toaletter, tilpasses terrenget slik at den naturlige vegetasjon mest mulig opprettholdes, og unødvendige sår i landskapet unngås.

## **§ 5. Område for allmennyttige anlegg, AA 1 - AA 3.**

Område AA 1 ligger innenfor vernet vassdragsbelte, vist på plankartet med skravur tilsvarende VV-områdene. Her tillates ingen form for nye tiltak/inngrep.

Område AA 2 og AA 3 skal bevares og vedlikeholdes som "arboret", og kan forsynes med skilt rettet mot formålet.

## **§ 6. Område for hotell/kafé, HK 1 - HK 2 og FPB fornøylespark/badeland**

- a) I område HK 1 kan eksisterende bebyggelse opprettholdes. Begrenset tilbygg kan tillates i inntil en etasje.
- b) I område HK 2 kan nye bygninger i kategori hotell/kafé oppføres i en etasje med sokkeletasje i naturlig skråning, samt anlegges aktivitetsanlegg i form av stier, veger, gapahuker, lavvo og lignende.

For HK 1 og HK 2 gjelder: Byggestil etter mønster av Saltdal turistsenter.

- c) I område FPB (fornøylespark/badeland tillates anlagt basseng m/vannrutsjebane, samt tilhørende garderobe/sanitæranlegg.

### **§ 7. Område for boliger, B1 og B3 - B9.**

Eksisterende bebyggelse i område B1 kan opprettholdes og vedlikeholdes, men tilbygg/påbygg tillates ikke innenfor byggegrense for planlagt riksveg E6.

Områdene B3 – B9 tillates utbygget med eneboliger etter godkjent situasjonsplan. Tillatt BYA 25 %.

### **§ 8. Område for fritidshus, H 1**

Område H 1 ligger innenfor vernet vassdragsbelte, vist på plankartet med skravur tilsvarende VV-områdene. Her kan eksisterende bebyggelse opprettholdes og vedlikeholdes. Tiltak som tilbygg, påbygg og nye bygninger/anlegg kan, etter søknad, tillates av det faste utvalg for plansaker dersom tiltaket vurderes å ligge innenfor "Rikspolitiske retningslinjer for vernede vassdrag". Terreng og vegetasjon på den ubebygde del av området skal ikke endres eller fjernes.

Generelt skal bygninger i H-områder gis utforming og farge som harmonerer med landskapet omkring.

### **§ 9. Område for småindustri, I 1 - I 2.**

På område I 1 kan nåværende bygninger til lager, garasjer, småindustri og kontor opprettholdes i sin nåværende form og størrelse. Tiltak som tilbygg og påbygg kan, etter søknad, tillates av det faste utvalg for plansaker dersom tiltaket vurderes å ligge innenfor kategoriene småindustri/lager. Nye bygninger/anlegg kan tillates oppført etter særskilt og godkjent bebyggelsesplan. Ved slike søknader skal det faste utvalg for plansaker vurdere tiltak som kan gi bebyggelsen en mer harmonisk karakter.

Område I 2 kan forsynes med de bygninger og innretninger som til en hver tid er nødvendig for Statens vegvesens kontrollvirksomhet.

Det faste utvalg for plansaker skal påse at bebyggelsen gis en utforming og farge som harmonerer med landskapet omkring.

I alle I-områder skal det på egen grunn være opparbeidet lovlig adkomst og oppstillingsplasser for bil i tilstrekkelig antall.

### **§ 10. Område for camping/caravan, C 1 - C 5.**

I område C 1 kan nåværende bygninger opprettholdes i sin nåværende form og størrelse. Tiltak som tilbygg, påbygg og nye bygninger/anlegg kan, etter søknad, tillates av det faste utvalg for plansaker i den grad tiltaket sammenfaller med formål "campingplass".

Campingvogner og bobiler kan kun oppstilles i campingområdet på anviste plasser. Påbudt minsteavstand (campingvogn, bobil, telt) er 3 meter. Eventuelle spikertelt tilknyttet campingvogner skal: -ha et maksimalt areal på 15 m<sup>2</sup>, -gis en harmonisk utforming, -være uten ildsted og skal generelt demonteres når vognen flyttes. Ved kortvarig flytting (maksimalt 1 mnd.) kan det av campingplasser gis et særskilt unntak fra plikten til demontering.

I område C 2 og C 3 gjelder det samme som for C 1 for campingvogner med evt. tilknyttet spikertelt, dog med minsteavstand til nærmeste campingenhet på 5 meter. Det kan søkes om anbringelse av maksimalt 18 enheter i område C 2 og maksimalt 8 enheter i område C 3, da



etter særskilt bebyggelsesplan. Områdene skal forsynes med godkjente installasjoner for drikkevannsforsyning og avløp med servicerom, lokalisert til område KT 4. Videre skal det etableres en godkjent renovasjonsordning.

Område C 3 skal gis en avskjermende beplantning langs vegen mot vest.

For område C 4 gjelder § 10, 2. avsnitt. Arealer for vannforsynings- og avløpsanlegg med servicebygg er avsatt på vestsiden (KT 1 og KT 2).

I område C 5 skal det ikke oppstilles noen form for campingenheter eller oppføres bygninger. Området er avsatt til lek- og aktivitetsområde for område C 4 og kan forsynes med lekeapparater og mindre aktivitetsanlegg. Opparbeidelsen skal gis en parkmessig utforming.

### **§ 11. Område for organiserte friluftaktiviteter, FRA 1.**

I FRA 1-området kan oppføres mer permanente anlegg som jordgamme, gapahuk, grue m.m., samt lavvo og lignende av midlertidig karakter.

### **§ 12. Trafikkområder.**

Veg fra Rv E6 ved Storjord bru til og over Ankermoen opprettholdes som privat veg. Areal til ny Rv E6 og Rv 77 er avsatt i samsvar med Statens vegvesens forslag til detaljplan. Offentlige og private veger, parkeringsplasser turstier og gangveger fremgår av plankartet. Turstier og gangveger skal kunne opparbeides til standard for funksjonshemmede.

Slik det framgår av plankartet skal adkomst og parkeringsarealer deles av Saltdal Turistsenter og Nasjonalparksenteret.

### **§ 13. Område for massetak (grustak), G 1.**

Massetaket er beregnet å dekke normalt behov fram til år 2020. Grustaket skal drives etter en driftsplan som skal godkjennes av bygningsrådet. Ved avvikling av massetaket skal området ryddes, og skråninger planeres i stabil helning som tilsåes.

### **§ 14. Område for kommunaltekniske installasjoner, KT 1 – KT 7.**

*a) Områdene KT 1 – KT 6 skal nyttes til vann- og avløpstekniske forsynings- og behandlingsanlegg.*

*b) Området KT 7 skal nyttes til vannforsyningsanlegg.*

### **§ 15. Område underlagt vassdragsvern, VV 1 – VV 44.**

Områdene er underlagt vern i hht. "Rikspolitiske retningslinjer for vernede vassdrag" (RPR), gitt ved kongelig resolusjon av 10. november 1994.

I utgangspunktet tillates ikke skogsdrift i 20-metersbeltet mot verna vassdrag. Sonen for vern er imidlertid noe differensiert, slik som det framgår av kartet.

Nye turstier skal anlegges bakenfor kantvegetasjon mot vassdragene. Ut over dette tillates ingen inngrep i terreng eller vegetasjon med unntak opprettholdelse av eksisterende turstier og gårdsveger/-skogsbilveger.

Ev. tiltak (eks. bygging/rehabilitering av bruer) som medfører inngrep i ved eller over vassdrag skal vurderes etter vassdragsloven, og oversendes NVE til behandling.

#### **§ 16. Friområder, FR 1 – FR 5.**

I friområdene skal det som hovedregel ikke føres opp bygninger eller gjøres inngrep i terreng eller vegetasjon.

Område FR 2 kan gis parkmessig behandling som krigsminnesmerke.

Område FR 3 kan i begrenset grad forsynes med informasjonstavler, bord og benker, utegrill og lignende.

Område FR 4 og FR 5 kan ryddes for skog, men bevares som skogsmark.

#### **§ 17. Friluftsområde (FRL)**

Innenfor friluftsområdene er det ikke tillatt å sette i verk bygningsmessige tiltak som beskrevet under plan- og bygningslovens §§ 82, 83, 84 og 93.

#### **§ 18. Område for kombinert almennyttig formål hotell/kafé (AHK 1)**

Området kan nyttes til kombinert formål almennyttig formål hotell/kafé. I dette området gjelder bestemmelsene under § 6 og § 4 slik det vil være mest hensiktsmessig i forhold til utnyttelsen.

#### **§ 19. Fellesbestemmelser.**

Mindre vesentlige unntak fra disse bestemmelsene kan, når særlige grunner taler for det, tillates av det faste utvalg for plansaker innenfor bestemmelsene i plan- og bygningsloven og forskrifter og vedtekter fastsatt i medhold av denne. Unntatt herfra er VV-områdene.

For samtlige registrerte kulturminner som er markert på plankartet gjelder følgende bestemmelser: "Før det foretas markinngrep i disse områdene må det meldes fra til Nordland Fylkeskommune, Kulturminner Nordland. For øvrig gjelder aktsomhets- og meldeplikt etter kulturminnelovens § 8".

Innmarka over steinalderboplassene kan brukes som før, men det må ikke foretas pløying eller annet jordarbeid dypere enn tidligere uten tillatelse. Jfr. kulturminneloven § 3, andre ledd.

Rognan 23.05.03

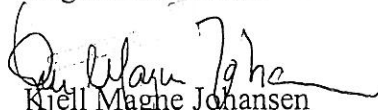
  
Kjell Magne Johansen  
ordfører

**Lasse Bredesen Entreprenør A/S**  
**Junkerdal**  
**8255 Røkland.**

**Direktoratet for mineralutvinning**  
**Med Bergmesteren for Svalbard**  
**Saksbehandler: Marit Ollstad.**

Saksnummer		15/00332-8
Dato		01 FEB. 2017
Saksbehandler		KB 026/15

**Tilleggsopplysninger angående vår søknad om driftskonsesjon for Hestbrinken Grustak.**

**Henviser til tidligere telefonsamtale med Marit Ollestad som vil ha flere opplysninger angående driftsplan for grustaket samt beskrivelse av avslutning. Skal herved gjøre en enkel beskrivelse.**

### **Driftsplan.**

Går i hovedsak ut på å fortsette den drift som vi har drevet i ca. 12 år. Skrotmasser som ligger som dekkende lag over grusmassene, blir skrapet av og legges i dunger bakover ettersom driften skrider fram, etter at skog er fjernet. Grusmassene tas ut, og knuses til veigrus, singel, pukk, strøsand og kabelgrus. Det kan også være aktuelt å produsere tilslag til betong, da dette er under godkjenning nå.

Skrotmassene danner som en barikade oppå grustaket, og markerer stoffen, slik at folk som ferdes blir oppmerksom på at det kan være farlig å ferdes her. Skilt som varsler dette mangler, men vil bli satt opp når tele tillater det.

### **Driftstid.**

Nøyaktig hvor lenge vi kommer til å drive grustaket, er ikke endelig bestemt, men det er snakk om ca. 5-8 år.

Uttak av masser og knusing vil være det første som stopper, og salg av finstoff til veivedlikehold, fastsand, vil foregå noen år etter at knusingen har stanset. De store dungene med finstoff, selger vi i dag som fastsand ved veidrift. Disse stoffene 0-4 brukes, sammen med vann, på glatte veier, for å gjøre veiene mindre glatte.

De siste årene har disse massene tatt mere over for salt, på veiene, og vi selger derfor store mengder til Mesta, kommunen og Veidekke. Ca. 12 000 tonn i året.

### **Avslutning.**

Skrotmassene som ligger oppe på grustaket, er tenkt fylt ned i grustaket, og sammen med resterende finstoff, som ikke er solgt, bygges det skråninger på 1:2 nedover, og planeres fra topp til bunn i grustaket.

Alle maskiner og andre driftsmidler fjernes, og bunnen i grustaket planeres til gjevne og slette overflater.

Vi har i dag kontrakt fram til år 2025 med grunneier, som er Statsskog, for Hestbrinken Grustak.

Ellers vet jeg at Statsskog har søkt kommunen om dispensasjon, da de ikke har sørget for å få utvidet reguleringsplanen, men dette blir ordnet snarest, slik at vi ikke får noen problemer med dette, som vi snakket om på telefon.

Vi kan ikke si nøyaktig når tid driften vil stanse, men grustaket skal settes i forsvarlig stand etter driftsstans, etter forannevnte beskrivelse.

Det bygges tunnel i området, så det kan kanskje bli aktuelt å knuse noen tunellmasser, men dette er ikke endelig avgjort, og bare på idestadiet enda.

Håper at disse opplysningen var noe utfyllende, ellers så er det bare å ringe til meg, dersom det er noe du lurer på.

Med vennlig hilsen:

*Lasse Bredesen*  
Lasse Bredesen

Mob. 920 84 802

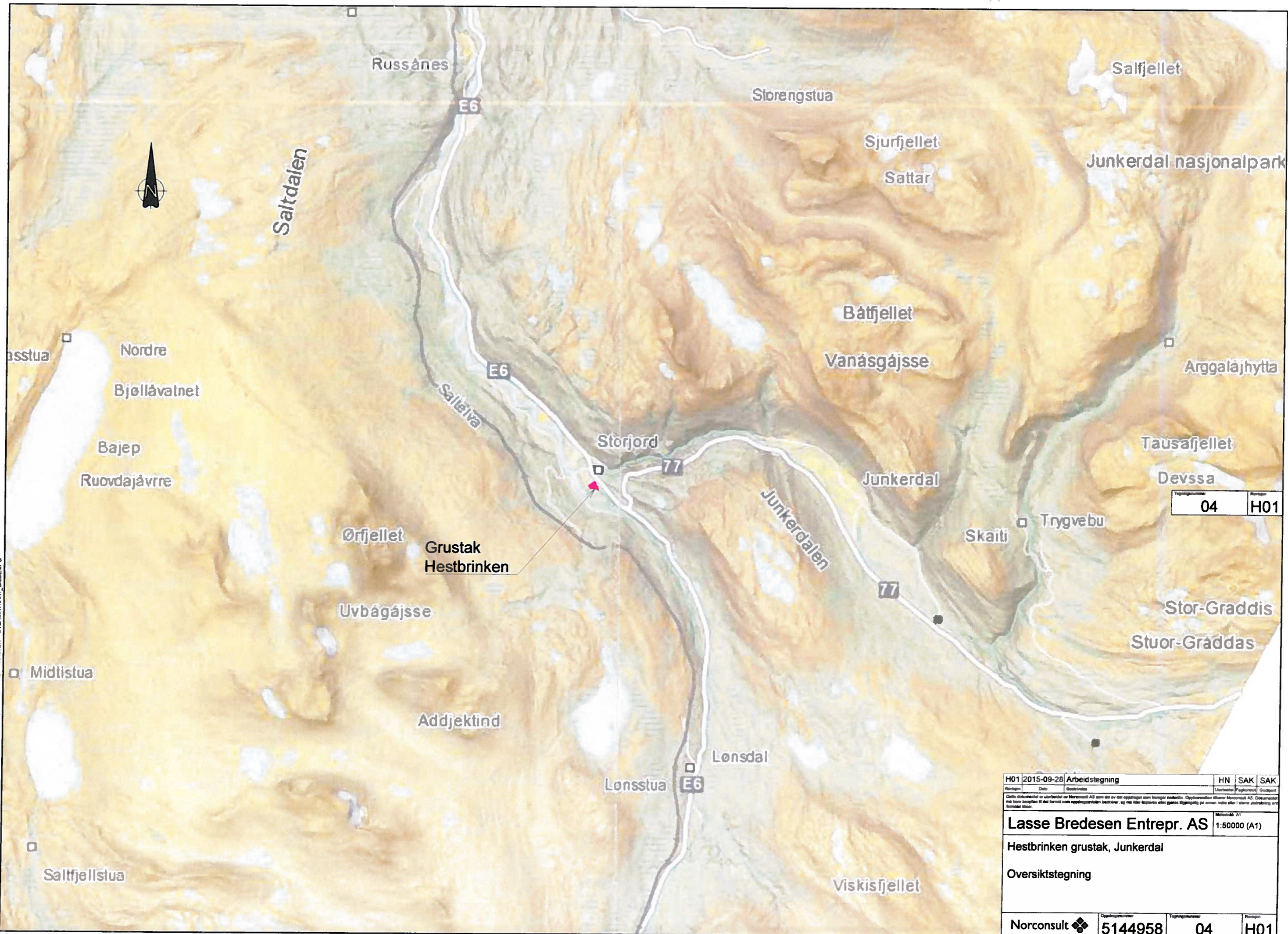

N:\15\4495\14485\DAK\VegetModell\Oversiktstegning.dwg - HN - Plottet: 2015-09-28, 12:01:01 - XREF - RASTER - OVERSIKTSTEGNING\_BILDE.JPG

04	H01
----	-----

H01	2015-09-28	Arbeidstegning	HN	SAK	SAK
<small>Revisjon</small>	<small>Dato</small>	<small>Beskrivelse</small>	<small>Utarbeidet</small>	<small>Fagkontroll</small>	<small>Godkjent</small>
<small>Dette dokumentet er utarbeidet av Norconsult AS som del av det oppdraget som fremgår nedenfor. Oppdragsparten (heretter Norconsult AS) dokumenterer med dette dokumentet at det foreligger et oppdragsavtalings dokument, og med dette godkjenner og girne tilgjengelig på annen måte eller i annen utforming og formål.         </small>					
<b>Lasse Bredesen Entrepr. AS</b>			<small>Målestokk A1</small> 1:50000 (A1)		
<b>Hestbrinken grustak, Junkerdal</b>					
<b>Oversiktstegning</b>					
<b>Norconsult</b>		<small>Oppdragsnummer</small> <b>5144958</b>	<small>Prosjektnummer</small> <b>04</b>	<small>Revisjon</small> <b>H01</b>	

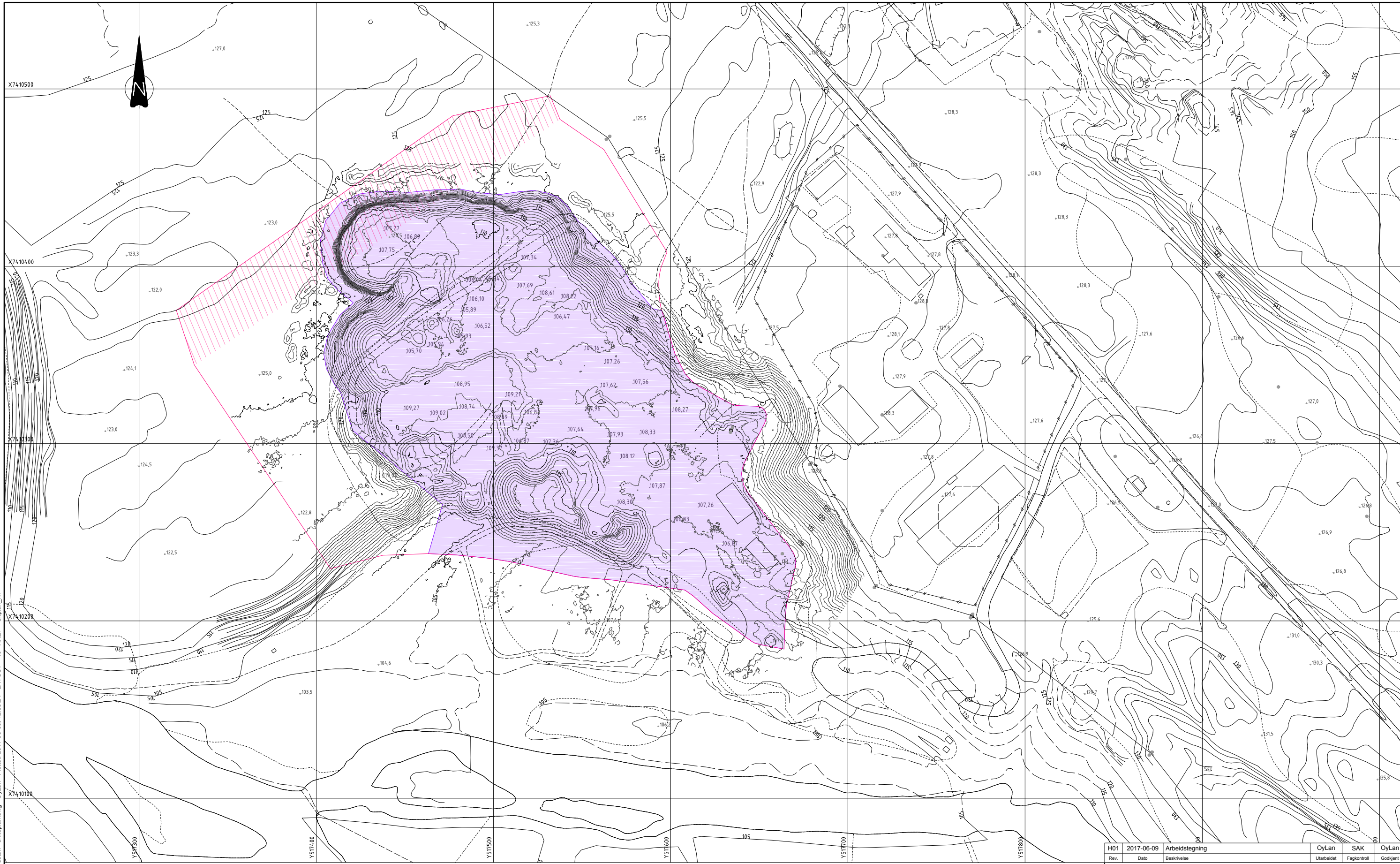

N:\S14\915\44956\DAK\Opprulling\B\Mill\Hestbrinken grustak - driftsplan.dwg - Oylan - Plottet: 2017-06-09 12:58:24 - LAYOUT = 10 - XREF = Slipsplan\_N\\*

**Tegnforklaring:**

- Eksisterende grustak
- Omsøkt område (koordinater fra Statsskog)
- Omriss reguleringsplan

**Anmerkninger:**

Kartreferanse: UTM Euref89, sone 33  
 Høyderef.: NN2000  
 Innmålingene ble utført den 31.05.2017 med en Trimble R10 rover som mottok korreksjonsdata fra CPOS.  
 Grunnkart brukt i opprinnelig plan er oppdatert med lasermålinger fra 2016 for grustaket.

Rev.	Dato	Beskrivelse	Oylan	SAK	Oylan
H01	2017-06-09	Arbeidstegning			
			Utarbeidet	Fagkontroll	Godkjent

Dette dokumentet er utarbeidet av Norconsult AS som del av det oppdraget som fremgår nedenfor. Opphavsretten tilhører Norconsult AS. Dokumentet må bare benyttes til det formål som oppdragsavtalen beskriver, og må ikke kopieres eller gøres tilgjengelig på annen måte eller i større utstrækning enn formålet tilsier.

Lasse Bredesen Entrepr. AS Målestokk (gjelder A3)  
1:2000

Hestbrinken grustak, Junkerdal  
 Plan eksisterende grustak

<b>Norconsult</b>	Oppdragsnummer 5144958	Tegningsnummer 10	Revisjon H01
-------------------	---------------------------	----------------------	-----------------

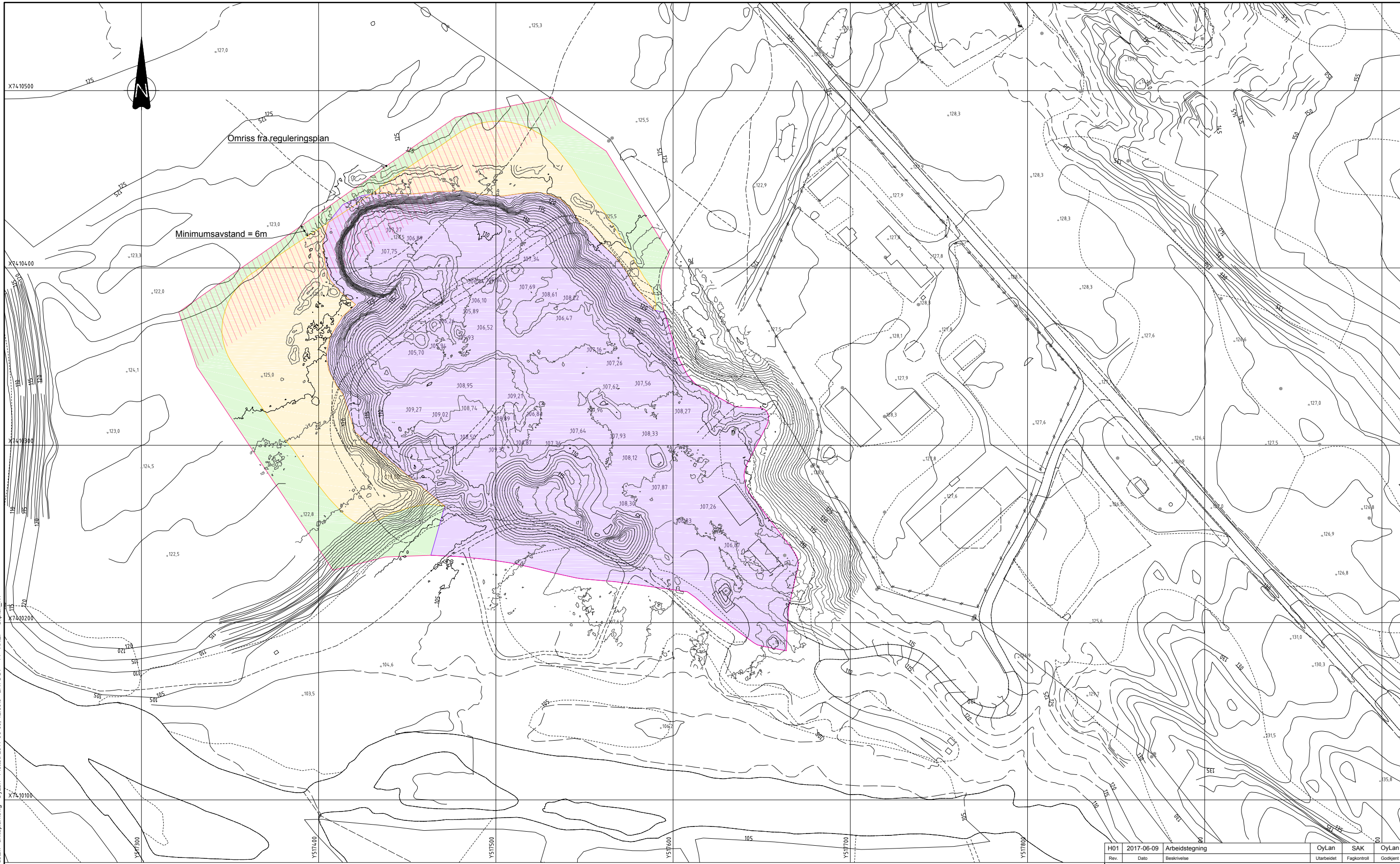

Omriss fra reguleringsplan

Minimumsavstand = 6m

**Tegnforklaring:**

- Eksisterende grustak
- Utvidet/avsluttet grustak
- Lagring av vegetasjonsdekke/matjord. Driftsvei tilpasses driften
- Omsøkt område (koordinater fra Statsskog)
- Omriss reguleringsplan

**Merknader:**  
 Vegetasjonsdekke/matjord avdekkes og lagres innenfor reguleringsgrensen i ranker med høyde på maks 2 meter. Ved avslutning av driften tilbakeføres vegetasjonsdekke/matjord til skjæringskråningen.

**Anmerkninger:**  
 Kartreferanse: UTM Euref89, sone 33  
 Høyderef.: NN2000  
 Innmålingene ble utført den 31.05.2017 med en Trimble R10 rover som mottok korreksjonsdata fra CPOS.  
 Grunnkart brukt i opprinnelig plan er oppdatert med lasermålinger fra 2016 for grustaket.

Rev.	Dato	Beskrivelse	OyLan	SAK	OyLan
H01	2017-06-09	Arbeidstegning			

Dette dokumentet er utarbeidet av Norconsult AS som del av det oppdraget som fremgår nedenfor. Opphavsretten tilhører Norconsult AS. Dokumentet må bare benyttes til det formål som oppdragsavtalen beskriver, og må ikke kopieres eller gøres tilgjengelig på annen måte eller i større utstrækning enn formålet tilsier.

Lasse Bredesen Entrepr. AS Målestokk (gjelder A3)  
1:2000

Hestbrinken grustak, Junkerdal  
 Plan avsluttet grustak

<b>Norconsult</b>	Oppdragsnummer	Tegningsnummer	Revisjon
	5144958	11	H01

N:\5144958\44958\DAK\Oppmåling\B\Milli\Hestbrinken grustak - driftsplan.dwg - OyLan - Plottet: 2017-06-09 12:59:55 - LAYOUT = 11 - XREF = Siplan\_NY

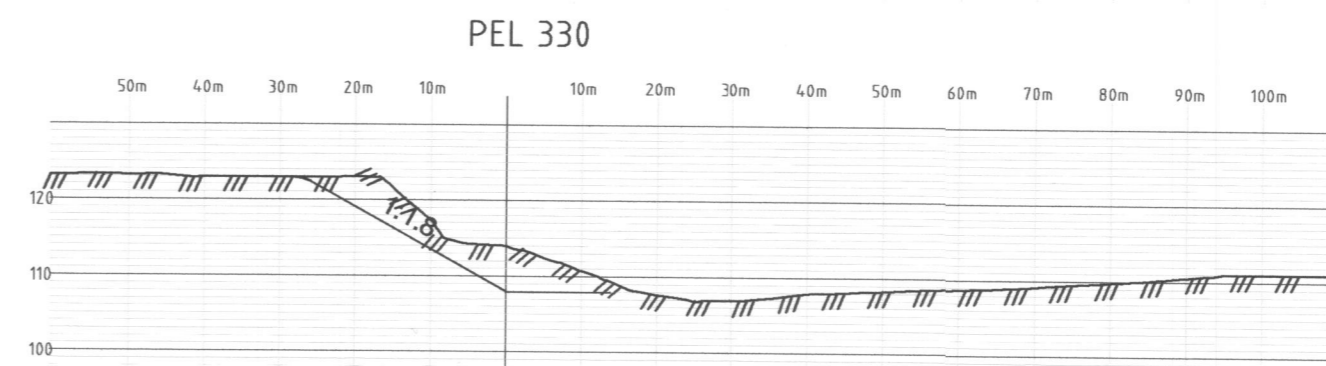
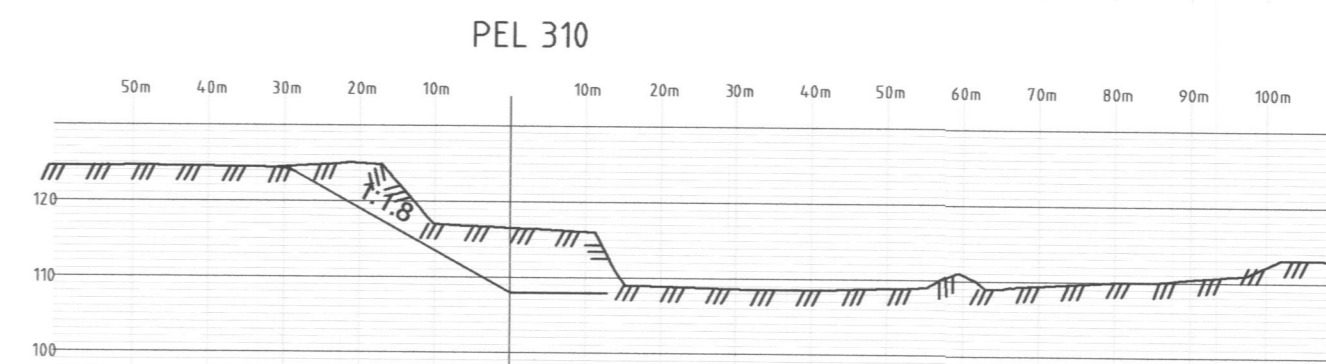
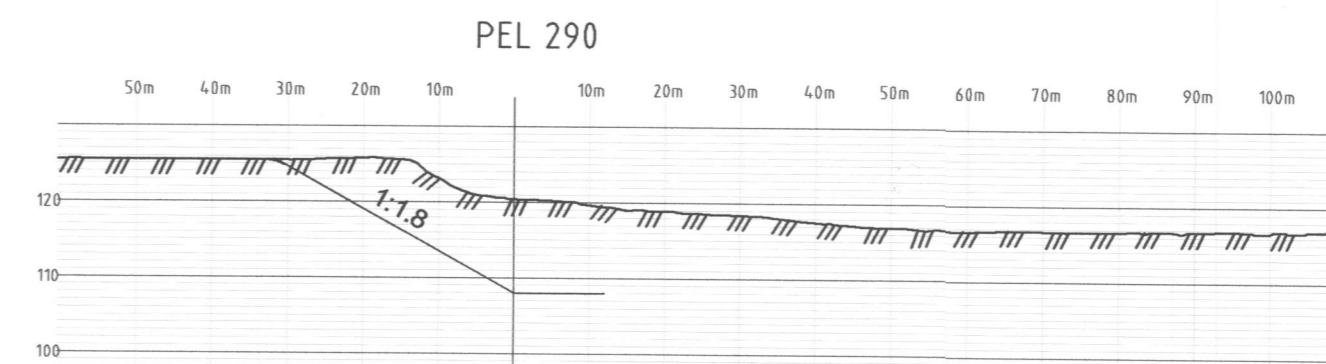
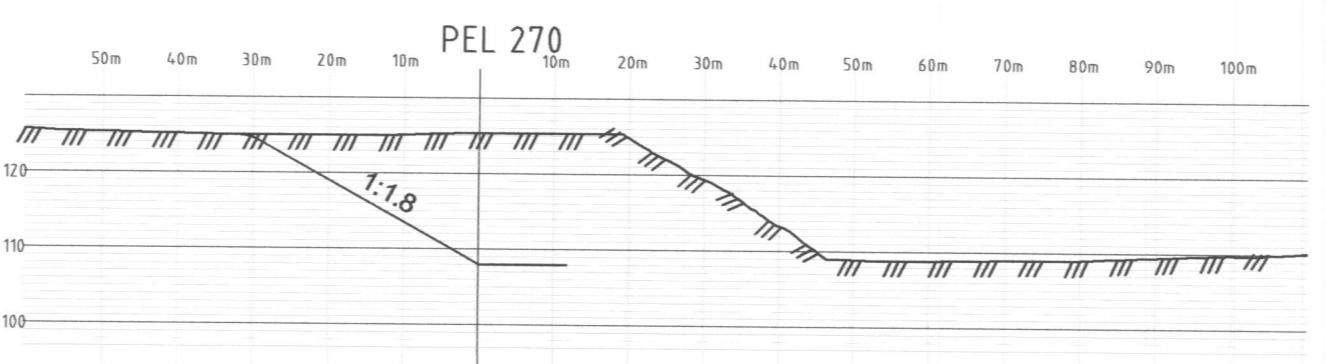
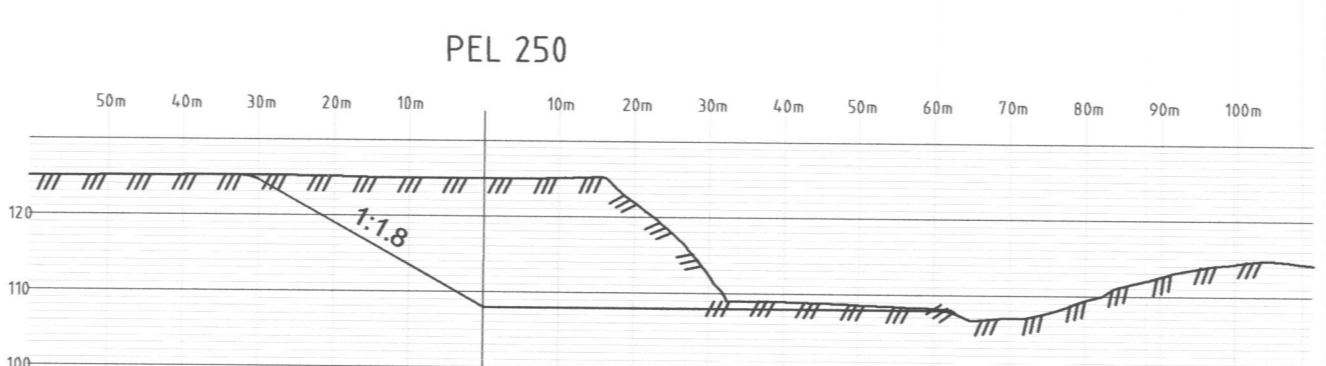
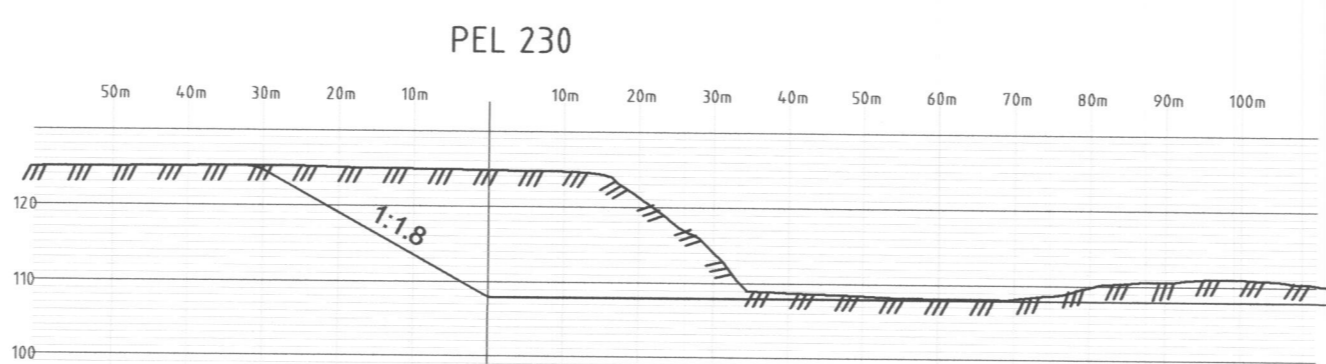
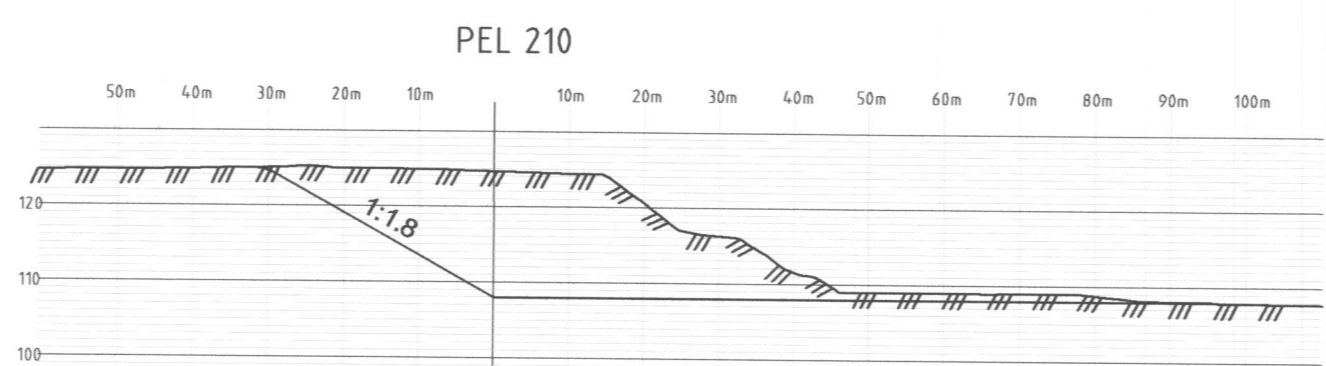
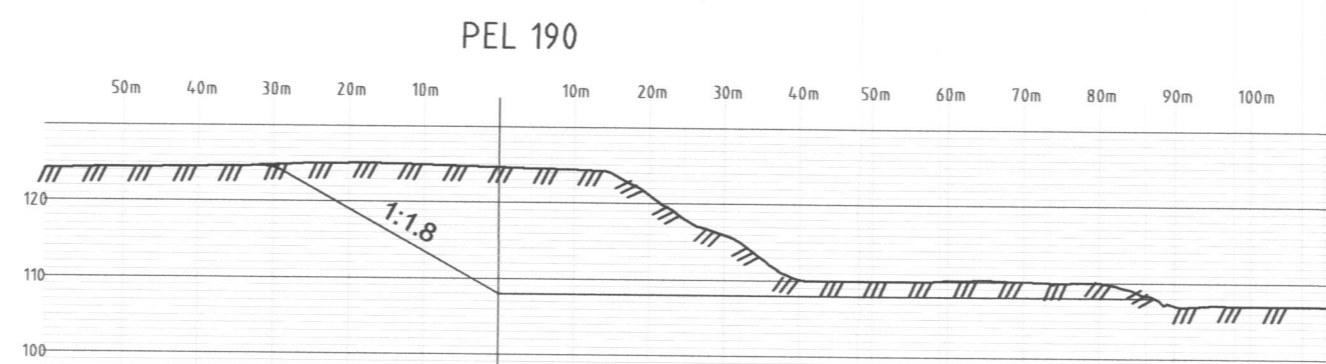
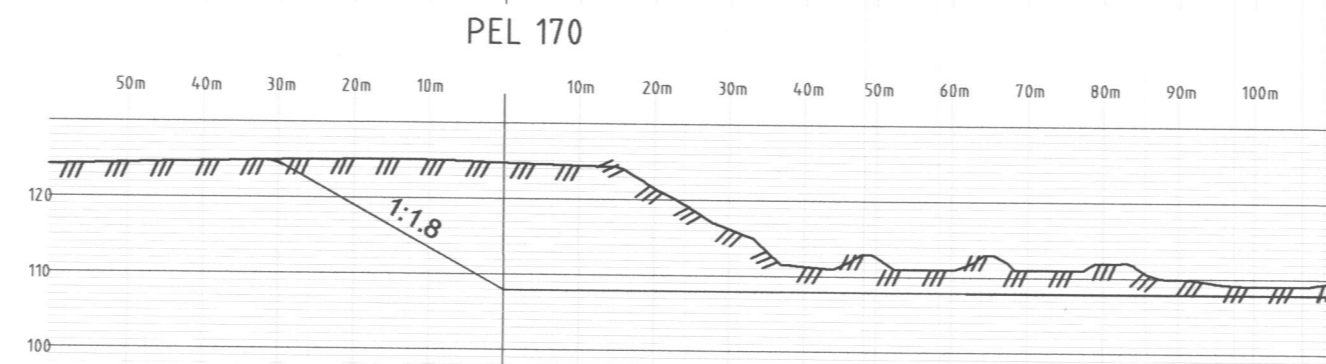
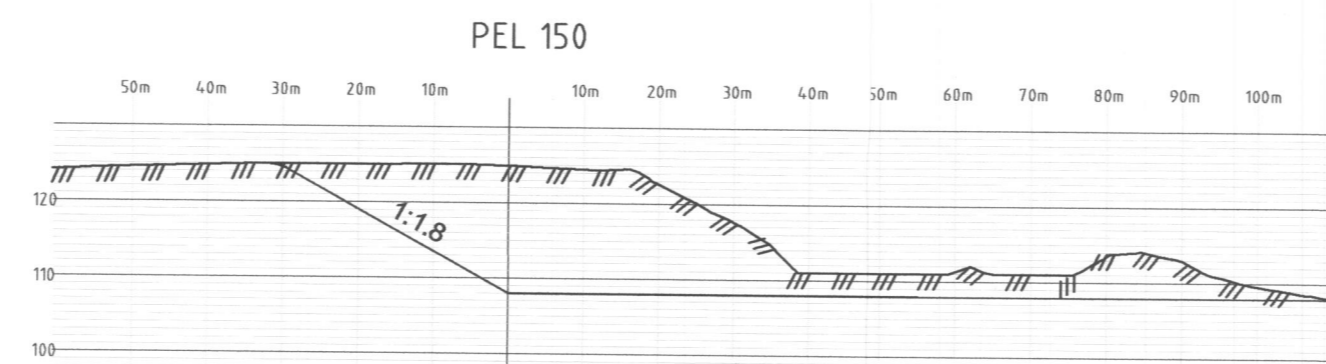
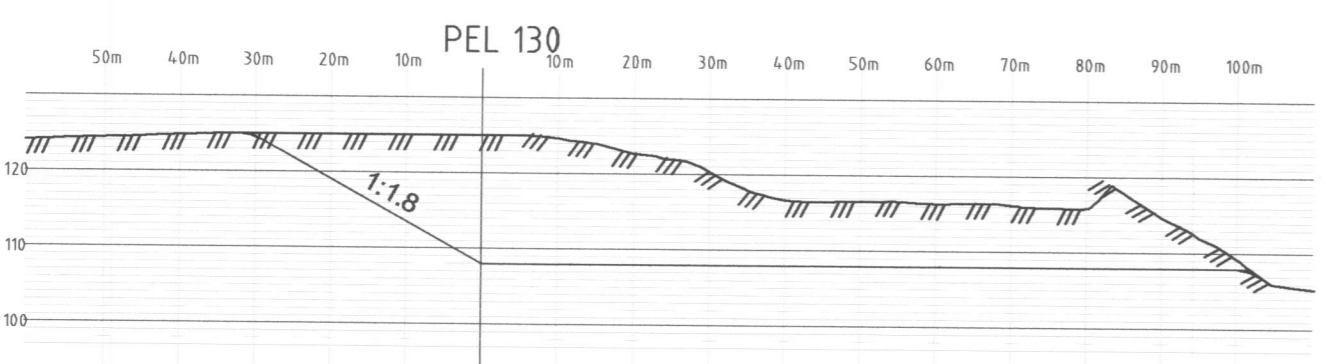
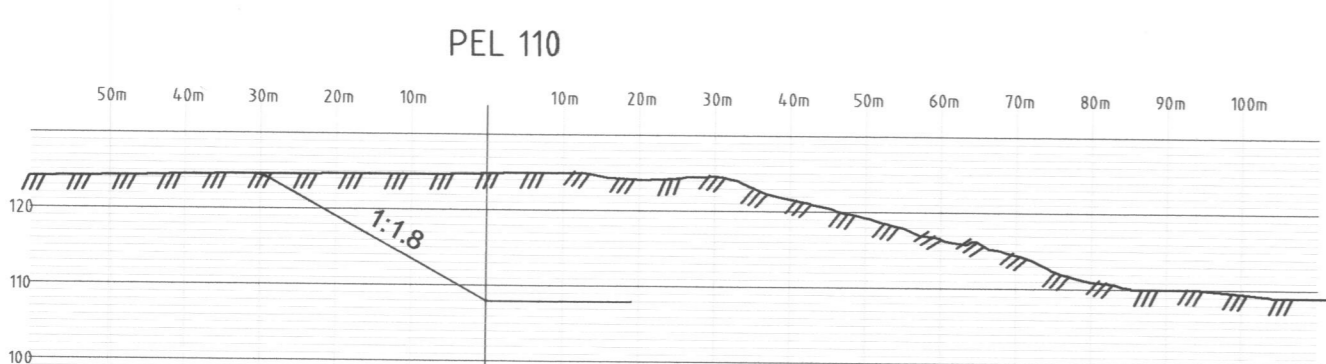
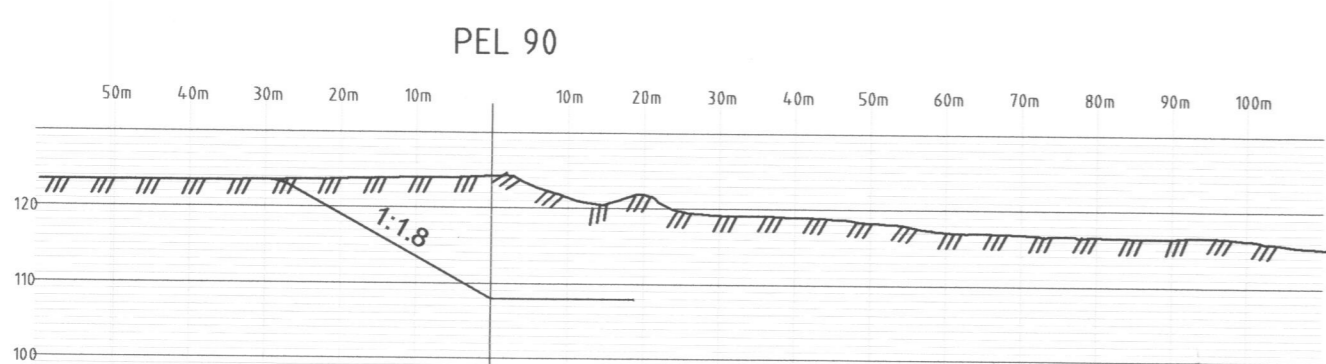
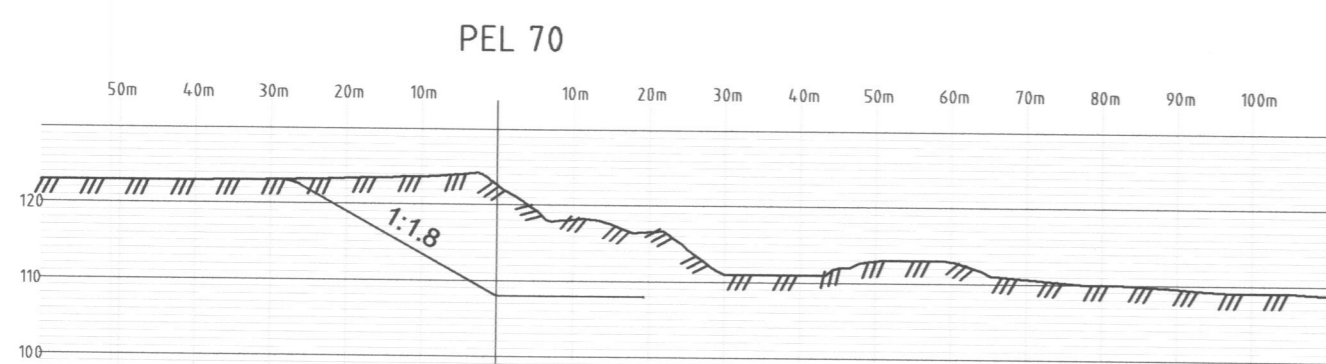
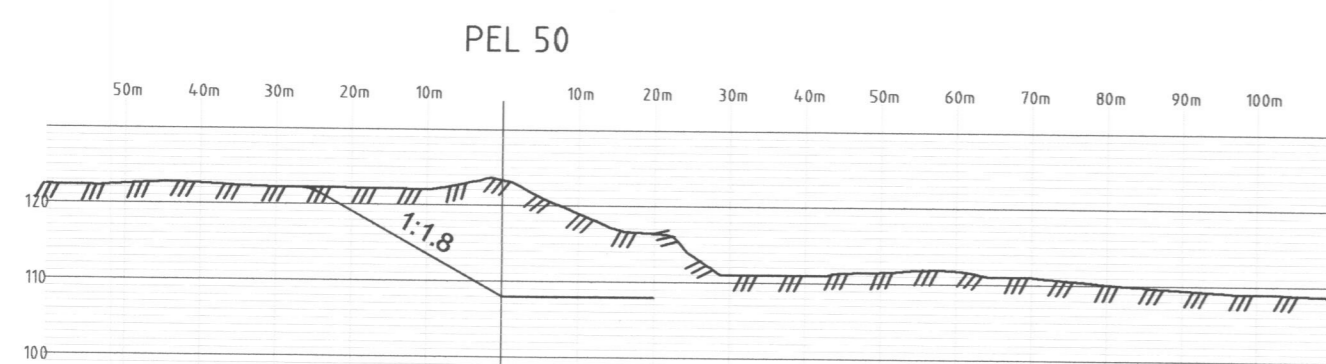
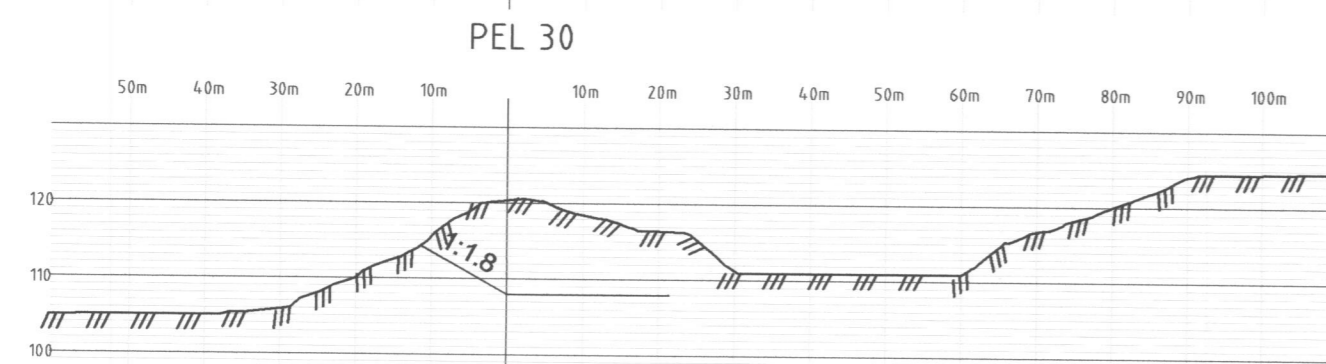
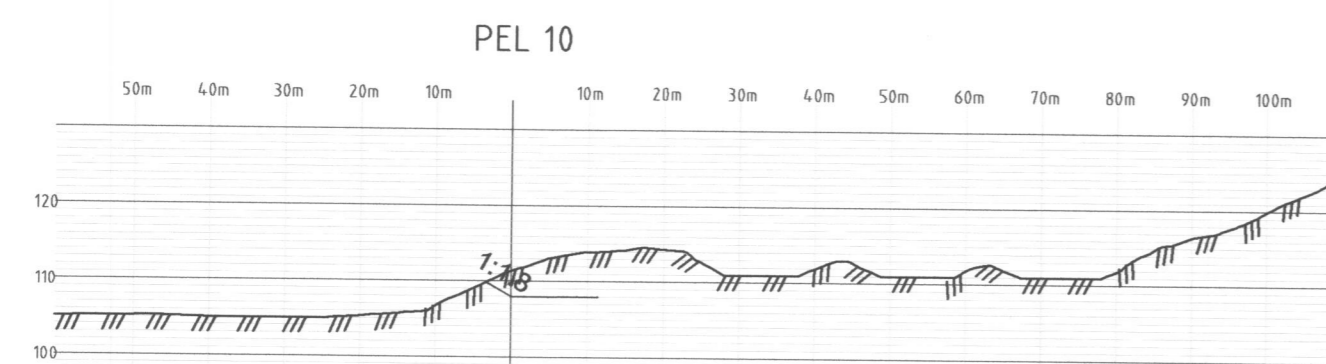

Henvisninger:  
Plantegning se tegning 01

Anmerkninger:  
Kartreferanse: EUREF89 33  
Høydereferanse: NN1954

Masser i utvidet grustak:  
Masser fra VIPS:  
Fratrekk 0,5m vegetasjonsdekke/matjord  
Totalt:

168610m3  
Ca. 5650m3  
Ca 163000m3

Tegningsnummer	Revisjon
02	H01

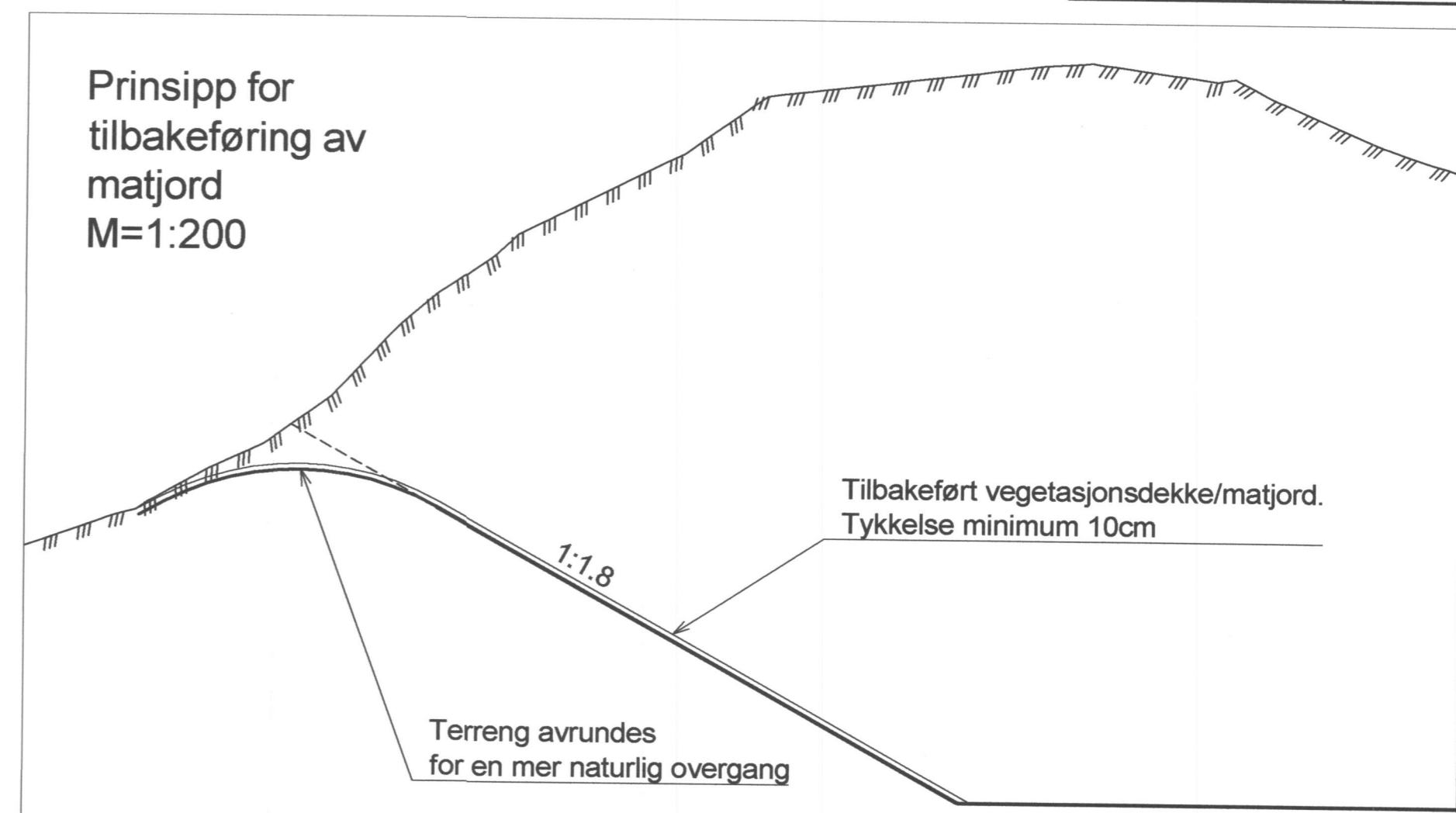

H01 2014-09-30	Arbeidstegning	Omi	SAK	SAK
<small>Dette dokumentet er utarbeidet av Norconsult AS som del av det oppdraget som fremgår nedenfor. Opphavretten tilhører Norconsult AS. Dokumentet må bare benyttes til det formål som oppdragsvilkårene beskriver, og må ikke kopieres eller gjøres tilgjengelig på annen måte eller i større utstrekning enn formålet tilsier.</small>				
<b>Lasse Bredesen Entrepr. AS</b>				Målestokk A1 1:1000
Hestbrinken grustak, Junkerdal				
Driftsplan utvidet grustak Profiler og masser				
Norconsult	Oppdragsnummer <b>5144958</b>	Tegningsnummer <b>02</b>	Revisjon <b>H01</b>	

"N:\514495144555\DAK\Veg\Modell\Stiplan\_NY.dwg - HN - Plottet: 2015-09-28, 12:41:54 - LAYOUT = profiler\_XREF = grunnkart - RAOSTER = SKANNA REGPL.JPG"