



Adresseinformasjon fylles inn ved ekspedering.  
Se mottakerliste nedenfor.

Dato: 02.04.2019  
Vår ref: 16/01377-14  
Deres ref:

## **Tildeling av driftskonsesjon etter mineralloven for Gjølme pukkverk i Orkdal kommune. Tiltakshaver: NCC Industry AS**

Leiv Erikssons vei 39  
Postboks 3021 Lade  
N-7441 Trondheim

**TELEFON** + 47 73 90 46 00

**E-POST** [post@dirmin.no](mailto:post@dirmin.no)

**WEB** [www.dirmin.no](http://www.dirmin.no)

**GIRO** 7694.05.05883

**SWIFT** DNBANOKK

**IBAN** NO5376940505883

**ORG.NR.** NO 974 760 282

**SVALBARDKONTOR**

**TELEFON** +47 79 02 12 92

### **1. Tildeling av driftskonsesjon**

Direktoratet for mineralforvaltning med Bergmesteren for Svalbard (DMF) viser til søknad om driftskonsesjon datert 22. august 2016 fra NCC Industry AS, med organisasjonsnummer 984 884 176. NCC Industry AS, heretter benevnt «Tiltakshaver» eller «Tiltakshaveren», gis med dette driftskonsesjon etter mineralloven § 43.

Tiltakshaver gis driftskonsesjon for uttak av gneis, granitt og kvartsitt i Gjølme pukkverk på eiendommen gnr./bnr. 257/1 i Orkdal kommune. Mineralforekomsten tilhører kategorien grunneiers mineraler.

Konsesjonsområdet har et areal på ca. 117 dekar og fremgår av kart over konsesjonsområde, se vedlegg 1.

Uttaksområdet er i vedtak av 10. april 2013 regulert til område for råstoffutvinning (plan-ID D11B).

**DMF gjør oppmerksom på at en driftskonsesjon gitt i medhold av mineralloven ikke erstatter krav om tillatelse, godkjenning, arealplan eller konsesjon etter annen lovgivning.**

### **2. Vilkår for driftskonsesjonen**

Konsesjonen gis med følgende vilkår:

#### **2.1. Driftsplan**

Driften skal til enhver tid skje i samsvar med driftsplan godkjent av DMF. Dersom Tiltakshaver ønsker å gjøre vesentlige avvik fra driftsplanen, skal dette på forhånd godkjennes av DMF.



DMF kan kreve ny oppmåling og at ajourførte kart og profiler sendes inn når DMF finner det nødvendig.

## **2.2. Økonomisk sikkerhetsstillelse**

Tiltakshaver pålegges å stille økonomisk sikkerhet med NOK 3 090 000, som beskrevet i vedtakets punkt 5.11, for oppfyllelsen av nødvendige sikrings- og oppryddingstiltak etter mineralloven §§ 49 og 50, jf. mineralloven § 51.

Den økonomiske sikkerheten skal stilles med konserngaranti, ved at Tiltakshaverens morselskap NCCAB, med reg.no. 556034-5174, stiller påkravsgaranti for et beløp stort NOK 3 090 000 som beskrevet i punkt 5.11.

Innen 2 måneder etter at konsesjonsvedtaket er truffet, skal Tiltakshaveren ha:

- (i) Inngått avtale om finansiell sikkerhetsstillelse, se vedlegg 2;
- (ii) Fremlagt en påkravsgaranti fra morselskap som DMF anser tilfredsstillende, se vedlegg 3.

## **2.3. Bergteknisk ansvarlig**

Ethvert skifte av bergteknisk ansvarlig for uttaket skal meldes skriftlig til DMF uten ugrunnet opphold.

## **2.4. Øvrige vilkår**

DMF setter ytterligere ett vilkår med følgende innhold:

- Den regulerte formålsgrensen for masseuttaket skal settes ut eller markeres i terrenget, slik at den er lett synlig gjennom hele driftsperioden.

## **3. Godkjenning av driftsplan**

DMF godkjenner driftsplanen for Gjølme pukkverk. Godkjent versjon av driftsplanen er vedlagt dette konsesjonsvedtak.

## **4. Høringsuttalelser og DMF sine kommentarer**

Søknaden om driftskonsesjon har vært på høring jf. forvaltningslovens § 17, hos følgende høringsinstanser: Orkdal kommune, Trøndelag fylkeskommune, Fylkesmannen i Trøndelag, Statens Vegvesen Region midt, Trønderenergi Nett AS og omkringliggende naboer.

Høringsperioden var fra 21. januar 2019 til 18. februar 2019.

Fra høringsuttalelsene har DMF særlig merket seg følgende:

### Orkdal kommune

Orkdal kommune uttaler at tiltakshaver driver delvis utenfor godkjent planområde. Området utgjør et areal på om lag 7 dekar, se kartutsnitt.

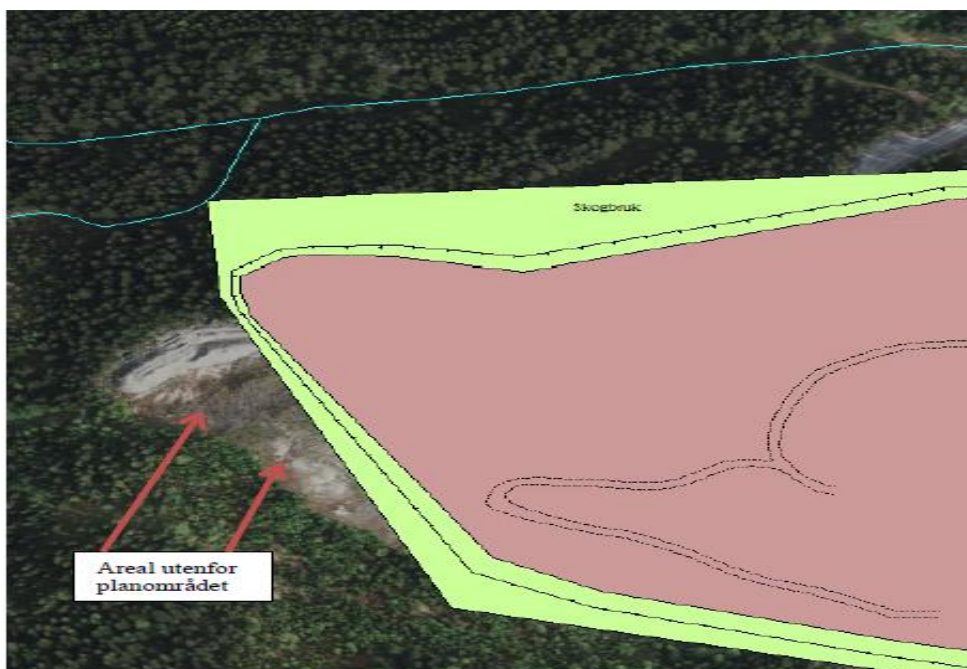

I følge reguleringsplanbestemmelsene punkt 6.2, samt driftsplanens punkt 3.3 skal hver palle revegeteres etter hvert som pallen er drevet ferdig. Orkdal kommune opplyser at tiltakshaver ikke har igangsatt dette arbeidet, og anser dette som uheldig.

Orkdal kommune mottok sommeren 2018 henvendelser fra publikum angående støvproduksjon fra Gjølme pukkverk. Kommunen henviste til punktet 1.7.4 i driftsplanen og pkt. 1.10 i reguleringsbestemmelsene hvor støvbegrensning er omtalt.

*DMF sin kommentar:*

*DMF tar uttalelsen til etterretning. Omsøkt konsesjonsområde og vedtatt konsesjonsområde er i samsvar med gjeldende reguleringsplan for Gjølme pukkverk. DMF forutsetter at Orkdal kommune i kraft av sin planmyndighet etter plan- og bygningsloven følger opp det forhold at tiltakshaver har drevet utenfor regulert område.*

*Hva gjelder fortløpende revegetering av paller i henhold til reguleringsplanbestemmelsene punkt 6.2 og driftsplanens punkt 3.3 forutsetter DMF at tiltakshaver iverksetter dette tiltaket. DMF bemerker at revegetering av paller er gjenstand for et eventuelt tilsyn.*

*I forhold til støv- og støvproblematikk viser DMF på generelt grunnlag til forurensningsforskriften kapittel 30. Etter forskriften plikter tiltakshaver å iverksette ytterligere avbøtende tiltak for å forebygge støvproblematikk enn det som er bestemt i reguleringsplanbestemmelsene og opplyst i driftsplanen. Det er fylkesmannen i Trøndelag som fører tilsyn med at bestemmelsene i forskriften etterleves.*

Statens Vegvesen Region midt

Statens Vegvesen Region midt uttaler følgende i sitt høringsinnspill:

«Gjølme pukkverk har avkjøring direkte fra E39. Vegvesenet erfarer at massetransport ofte medfører tilsmussing av riks- og fylkesvegnettet. Tilsmussing av veg er svært



uheldig for trafikksikkerheten, da kjørebanelen kan bli glatt. Ut over dette medfører tilsmussing av veg store utfordringer for driften av vegen. Vask av vegnettet for å fjerne tilsmussing forårsaker at støv og jordrester renner ned i veggrøften og tetter både grøft og dreneringssystem. Dette medfører store driftsmessige ulemper og urimelige ekstrakostnader for vegeier.

Utover dette kan vi ikke se at den omsøkte driftskonsesjonen står i konflikt med bestemmelsene i reguleringsplan D11B.

Oppsummert ber Statens vegvesen om at det tas inn følgende vilkår i driftskonsesjonen:

- Adkomstvegen, før utkjøring på offentlig vegnett, må ha egnet dekke for å fjerne jord og smuss fra dekkene til kjøretøy.
- Vegnettet må rengjøres ved eventuell tilsmussing. Rengjøring av vegnett skal utføres uten at grøft eller dreneringssystem tettes. Vi gjør oppmerksom på at dersom vegen blir tilsmusset vil vi måtte, i henhold til veglova § 57, iverksette tiltak etter veglova §58 eller §61».

*DMF sin kommentar:*

*DMF tar uttalelsen til etterretning, og har sendt høringsinnspillet til tiltakshaver for tilbakemelding. Tiltakshaver opplyser at de har asfaltert soner inn og ut av pukkverket. Disse blir kostet for å minimere at det dras ut smuss ut på veibanen. Videre har tiltakshaver satt opp skilt før utkjøring, slik at sjåfører minnes på å sjekke at lasten ikke faller av under transport. På bakgrunn av at tiltakshaver har iverksatt tiltak for å unngå tilsmuss av veibane, vurderer DMF det som ikke hensiktsmessig å sette vilkår til konsesjonsvedtaket slik Statens vegvesen foreslår.*

Trøndelag fylkeskommune

Forutsett at søknaden er i samsvar med reguleringsplan har Trøndelag fylkeskommune ingen merknader til konsesjonssøknaden.

*DMF sin kommentar:*

*DMF tar uttalelsen til etterretning.*

TrønderEnergi Nett AS

TrønderEnergi Nett AS uttaler følgende i sitt høringsinnspill:

«Vi registrerer at vi har en dobbeltlinje som går igjennom området som er tenkt benyttet til deponi. Denne linjen forsyner Gjølme transformatorstasjon fra både Løkken transformatorstasjon samt Evjen transformatorstasjon. Linjen er derfor en viktig forbindelse for oss mht å holde tilfredsstillende forsyningssikkerhet i området. Dette inkluderer også Gjølme pukkverk.

På bakgrunn av dette vil vi be om at det utarbeides en detaljert plan som viser at virksomheten til Gjølme Pukkverk ikke kommer så nær linja at det vil medføre behov for utkoblinger. Utkoblinger er ikke ønskelig da det vil påføre våre nettkunder i området uønskede tiltak/ulemper».

*DMF sin kommentar:*



DMF tar uttalelsen til etterretning. I reguleringsplanen er det i område for «kontor/lager» avsatt hensynssone, herunder sikringsone, rundt høyspentlinjene. Tiltakshaver opplyser at høyspentlinjene ikke krysser område som er satt av til spesiallager, men krysser over støyvoll og bakre del. Videre er disse områdene ferdig utdrevet. Tiltakshaver vurderer derfor at det ikke vil oppstå konflikt i disse områdene. DMF oppfordrer til dialog mellom tiltakshaver og TrønderEnergi Nett AS for å planlegge tiltak for å forebygge skade på høyspentlinjene.

#### Fylkesmannen i Trøndelag

Fylkesmannen avdeling for klima og miljø uttaler følgende:

#### *«Forurensningsforskriftens krav*

Den 1. januar 2010 ble forurensningsforskriften kapittel 30 Forurensninger fra produksjon av pukk, grus, sand og singel. Denne forskriften regulerer drift av pukkverk og grustak, og driften må skje i henhold til dette regelverket (det vil dermed i de fleste tilfellene ikke være behov for en utslippstillatelse). Forskriften regulerer bl.a. støv og støy fra denne typen anlegg. Fylkesmannen påpeker at det for pukkverk som etableres nærmere enn 200 meter til nærmeste nabo kreves en støyvurdering før oppstart, jf. § 30-11 annet ledd og at stasjonære virksomheter skal gjennomføre målinger av støy første gang innen 1 år, jf. § 30-9 b) annet ledd. Virksomheter med mindre enn 500 meter til nærmeste nabo skal gjennomføre støvnedfallsmålinger målt i 30-dagers intervaller. Måleperioden skal vare minst et år og skal ikke avsluttes før målingene dokumenterer at kravene i § 30-5 overholdes, jf. § 30-9 a).

Fylkesmannen minner om at sprengning bare skal skje i tidsrommet mandag til fredag kl. 0700-1600 og at naboer da skal varsles.

Iht. forurensningsforskriftens kap. 30 skal det sendes melding til Fylkesmannen i god tid før virksomhet som omfattes av dette kapittelet starter opp, eller det foretas endringer/utvidelser av en virksomhet, jf. § 30-11. Meldeskjema finnes på Fylkesmannens hjemmeside.

#### *Om gjenfylling*

Dersom det blir behov for gjenfylling av bruddet etter uttak av grusmasser, vil vi opplyse om at masser som brukes til gjenfylling må være rene. Bearbeidet materiale som f.eks. betong, leca eller tegl regnes ikke som rene masser. Heller ikke treverk eller asfalt kan brukes til gjenfylling.

#### *Mineralavfall*

Avfall fra produksjonen kan ikke lagres lengre enn tre år, da det etter den tid betraktes som avfallsdeponering. I slike tilfeller trer avfallsforskriftens regler inn».

#### *Naturmangfold*

Videre påpeker Fylkesmannen i Trøndelag at DMF etter naturmangfoldloven har et selvstendig ansvar for å redegjøre for konsekvensene av tiltakene som omfattes av driftskonsesjon. Det må skriftlig redegjøres for hvordan prinsippene §§ 8-12 er vurdert og hvilke konsekvenser de foreslåtte tiltakene vil ha for naturmangfoldverdiene. Det er viktig at det ikke kun gis en beskrivelse av forholdene, men at det også gjøres en vurdering og vektning av konsekvenser.

Fylkesmannen avdeling for helse og omsorg uttaler følgende:



«Ressurshensyn begrenser muligheten til å gjennomføre folkehelsefaglige vurderinger av de enkelte søknader om konsesjon. Generelt for slike søknader er det innenfor folkehelseområdet særlig temaene støy, støv og trafiksikkerhet som er aktuelle å vurdere. Både selve driften og trafikk med transport av masser kan bidra til ulemper for naboer og beboere langs veier som leder inn til driftsområdet. Virksomheten kan medføre tungtrafikk over lang tid og særlig ved økning i aktiviteten og trafikken bør det vurderes nøye om ulempene overstiger fordelene med å gi konsesjon. For noen driftssteder kan det også være grunn til å vurdere ulemper knyttet til endrede muligheter for friluftsliv. Det må alltid være avklart at søknaden er i tråd med reguleringsplan».

*DMF sin kommentar:*

#### *Klima og miljø*

*DMF tar høringsinnspillet til etterretning. I forhold til tiltak for å forebygge støv og støy, viser DMF til punkt 1.7.3 og 1.7.4 i driftsplanen, samt punkt 1.7.1 om arbeidstider. Videre forutsetter DMF at tiltakshaver etterlever krav og iverksetter pålagte avbøtende tiltak som følger av forurensningsforskriften. DMF bemerker at det er Fylkesmannen i Trøndelag som fører tilsyn men at forskriften etterleves.*

*Uttaksvirksomhetens konsekvens for naturmangfold er vurdert i vedtakets punkt 5.7, jf. naturmangfoldloven §§ 8-12. Ut ifra tilgjengelig kunnskapsgrunnlag er DMF ikke kjent med at tiltaket påvirker arter av nasjonal forvaltningsinteresse eller utvalgte naturtyper. Videre har DMF, ved søk i Naturbase, ikke gjort funn av fremmede arter innenfor konsesjonsområdet.*

*DMF er ikke kjent med at uttaksvirksomheten medfører avrenning eller utslipp til vassdrag med tanke på lakseførende strekning i vassdrag eller registrert elvemusling. DMF forutsetter derfor at eventuell utslipp til ferskvannsresipient er innenfor de grenseverdier som følger av forurensningsforskriften § 30-6.*

#### *Helse og omsorg*

*DMF bemerker at konsesjonsområde er i samsvar med gjeldende reguleringsplan for Gjølme pukkverk.*

## **5. DMF sin vurdering av søknad om driftskonsesjon**

Minerallovens formål er å fremme og sikre samfunnsmessig forsvarlig forvaltning og bruk av mineralressursene i samsvar med prinsippet om en bærekraftig utvikling.

I henhold til mineralloven § 43 krever samlet uttak av mineralforekomster på mer enn 10 000 m<sup>3</sup> masse og ethvert uttak av naturstein, driftskonsesjon fra DMF. Driftskonsesjon kan bare gis til den som har utvinningsrett.

En konsesjonssøknad skal underlegges en skjønnsmessig prøving før det avgjøres om driftskonsesjon skal gis. Ved vurderingen av hvorvidt driftskonsesjon skal gis skal det legges vekt på om søker er «skikket» til å utvinne forekomsten. Dette innebærer at det skal legges vekt på om prosjektet fremstår som gjennomførbart økonomisk, om det legges opp til bergfaglig forsvarlig drift og om søker har tilstrekkelig kompetanse for drift av forekomsten. Ved vurderingen av om det skal gis driftskonsesjon skal det også legges vekt på hensynene angitt i mineralloven § 2.



DMF kan fastsette vilkår for en driftskonsesjon. Vurderingstemaet ved avgjørelsen av hvilke vilkår som skal stilles, vil i stor grad falle sammen med de hensyn som er relevante ved vurderingen av om konsesjon skal gis.

DMF har foretatt følgende vurdering av konsesjonssøknaden:

### **5.1 Utvinningsrett**

Mineralforekomsten som skal utvinnes tilhører kategorien grunneiers mineraler. Tiltakshaver er ikke grunneier til konsesjonsområdet, og det kreves derfor avtale med grunneier om utvinningsrett til forekomsten. Tiltakshaver har i søknadsprosessen fremlagt avtale med grunneier for gnr./bnr. 257/1, som dokumentasjon for utvinningsrett.

Avtalen gir Tiltakshaver utvinningsrett til forekomsten på det omsøkte konsesjonsområdet i avtaleperioden.

DMFs vurdering er at Tiltakshaver har utvinningsrett til forekomsten.

### **5.2 Tiltakets arealmessige status**

Konsesjonsområdet har et areal på ca. 117 dekar og fremgår av kart over konsesjonsområde, se vedlegg 1.

Uttaksområdet er i vedtak av 10. april 2013 regulert til område for råstoffutvinning (plan-ID D11B).

### **5.3 Prosjektets økonomi**

DMF har vurdert årsregnskap med styrets årsberetning og noter for siste 2 år. Ut ifra de gitte opplysningene vurderer DMF at bedriften er økonomisk skikket.

### **5.4 Driftsplan**

For å ivareta kravet om bergfaglig forsvarlig drift, finner DMF grunn til å innta som vilkår i konsesjonen at driften til enhver tid skal skje i samsvar med driftsplan godkjent av DMF.

Driftsplanen skal være et styringsverktøy for Tiltakshaver i gjennomføringen av uttaket, og et referansedokument ved DMFs tilsyn.

Forslaget til driftsplan omfatter hele driftsperioden og avslutningen av steinbruddet. Beskrivelsen og kart- og snitt-tegninger presenterer den planlagte brytningen av forekomsten innenfor det omsøkte arealet på 117 dekar. Det totale volum fast fjell som skal tas ut er estimert til 1 100 000 m<sup>3</sup>. Årlig uttak vil variere med markedet, men planlagt uttak pr. år er 115 000 faste m<sup>3</sup>.

DMFs vurdering er at vedlagte versjon av driftsplan for Gjølme pukkverk, kan godkjennes. Planen anses å tilfredsstille de krav DMF stiller til driftsplaner og etter DMFs vurdering legger planen opp til bergfaglig forsvarlig drift.

Dersom det under driften oppstår nye situasjoner eller andre endringer i forutsetningene for driften, eksempelvis geologiske og kvalitetsmessige variasjoner, bør det imidlertid på vilkår kunne gis åpning for å gjøre endringer og tilpasninger i



forhold til planen. I tilfeller hvor Tiltakshaver ønsker å gjøre vesentlige avvik fra den til enhver tid gjeldende driftsplan, skal dette på forhånd godkjennes av DMF.

Underveis i driften vil DMF kunne ha behov for oppdaterte kart og snitt som dokumenterer dagens situasjon i uttaksområdet og status i forhold til godkjent driftsplan. Det inntas derfor som vilkår i konsesjonen at DMF kan kreve at Tiltakshaver foretar ny oppmåling og at ajourførte kart og profiler sendes inn når DMF finner det nødvendig.

### **5.5 Bergfaglig forsvarlig drift**

Kravet om at driften skal skje på en bergfaglig forsvarlig måte innebærer at aktiviteten må skje i samsvar med tilfredsstillende faglige standarder for denne type virksomhet.

DMF vurderer at den foreslåtte driftsmåte er for uttaket bergfaglig forsvarlig. Ved vurderingen har DMF lagt vekt på driftsplanen for uttaket.

### **5.6 Søkers kompetanse for drift av forekomsten**

Ved vurderingen av om søker har tilstrekkelig kompetanse, er det den totale kompetansen som søker har tilgang til, som skal vurderes i forhold til kravet til skikkethet.

I henhold til forskrift til mineralloven § 3-1 skal alle uttak av mineralske ressurser ha en bergteknisk ansvarlig.

Tiltakshaver har i søknaden oppgitt Vegard Lawø som bergteknisk ansvarlig for uttaket. Vedkommende er registrert hos DMF som bergteknisk ansvarlig for uttaket og oppfyller forskriftens kvalifikasjonskrav.

DMFs vurdering er at Tiltakshaver har tilstrekkelig kompetanse for drift av forekomsten.

### **5.7 Miljømessige konsekvenser av utvinning**

Ved vurderingen av om driftskonsesjon skal gis skal hensynet til miljøet vektlegges.

Det foreligger en godkjent reguleringsplan for uttaket reguleringsplanens planbeskrivelse er det redegjort for miljøverdier i området og uttakets påvirkning på miljø.

#### *Vurdering etter naturmangfoldloven*

Naturmangfoldloven § 7 pålegger alle myndighetsinstanser som fatter beslutninger som har virkninger for naturen å vurdere planlagte tiltak opp mot prinsippene i naturmangfoldloven §§ 8-12. I DMFs behandling av konsesjonssøknaden er reguleringsplanen, høringsuttalelser, samt egne søk i Naturbase og Artskart (gjennomført den 1. april 2019) lagt til grunn for vurderingene etter naturmangfoldloven. I vurderingsgrunnlaget er det ikke kommet frem opplysninger som tyder på at uttaket vil komme i konflikt med arter av nasjonal forvaltningsinteresse og utvalgte naturtyper. DMF anser at kunnskapskravet i naturmangfoldloven § 8 er oppfylt. I og med at naturmangfold i liten grad berøres av uttaket og det ikke kan påvises effekter av tiltaket på truet, nær truet eller verdifull natur, legger DMF til grunn at det ikke er nødvendig å foreta ytterligere vurderinger etter miljøprinsippene i naturmangfoldloven §§ 9-12.





På bakgrunn av overnevnte har DMF kommet fram til at det ikke foreligger forhold knyttet til miljø og kulturminner som tilsier at driftskonsesjon ikke skal gis eller at det er nødvendig å stille vilkår om avbøtende tiltak.

#### **5.8 Forholdet til omgivelsene og nærliggende områder under drift**

Forvaltning og bruk av mineralressursene skal ivareta he nsynet til omgivelsene og nærliggende områder under drift. Det er derfor viktig at driver gjennomfører nødvendige sikringstiltak for å hindre eventuelle skader på eiendom, mennesker og dyr. Tiltakshaver opplyser at adkomstvegen til uttaksområdet er stengt med bom. Det settes opp sikringsgjerde på oversiden og rundt bruddet.

#### **5.9 Tiltakets betydning for verdiskaping og næringsutvikling**

Forekomsten det søkes driftskonsesjon for inngår i råstoffgrupperingen sand, grus, pukk og leire (byggeråstoffer). Råstoffet bearbeides til produkter som det moderne samfunnet er helt avhengig av og som anvendes til bruk i bygg, veier og anlegg. Råstoffene skal ifølge tiltakshaver benyttes til veibygging og betongproduksjon.

#### **5.10 Langsiktig planlegging for etterbruk eller tilbakeføring av området**

Etter avsluttet drift skal tiltakshaver rydde og istandsette uttaksområdet. Skrapmasser og avdekkingsmasser skal legges tilbake på hyllene i bruddet slik at ny vegetasjon etableres så hurtig som mulig. Bruddet skal tilsås med naturlig, stedegen vegetasjon ved avslutning. Etterbruken for uttaksområdet er ikke planmessig avklart.

DMF vurderer det slik at de planer som foreligger for etterbruk eller tilbakeføring er tilfredsstillende, og således ikke noe avgjørende moment mot at konsesjon gis. Skrapmasser og avdekkingsmasser skal legges tilbake på hyllene i bruddet slik at ny vegetasjon etableres så hurtig som mulig. Bruddet skal tilsås med naturlig, stedegen vegetasjon ved avslutning.

#### **5.11 Økonomisk sikkerhetsstillelse**

Tiltakshaver har ikke foreslått størrelse på beløp for økonomisk sikkerhetsstillelse for oppfyllelse av nødvendig sikring- og oppryddingstiltak.

##### **5.11.1. Pålegg om økonomisk sikkerhetsstillelse og vurdering av sikkerhetens størrelse**

DMF vurderer Tiltakshavers forslag til sikkerhetens størrelse som utilstrekkelig. Etter forskrift til mineralloven § 2-1 tredje ledd skal den økonomiske sikkerheten være tilstrekkelig til å dekke tiltakshavers sikrings- og oppryddingsplikt.

DMF finner etter en konkret vurdering av tiltaket at Tiltakshaver skal pålegges å stille finansiell sikkerhet med NOK 3 090 000 for oppfyllelsen av nødvendige sikrings- og oppryddingstiltak etter mineralloven §§ 49 og 50, jf. mineralloven § 51. Ved vurderingen av størrelsen på sikkerheten har DMF lagt vekt på kostnader ved massehåndtering og arrondering, samt fjerning av konstruksjoner og varig sikring. Videre har DMF lagt vekt på indirekte kostnader som kan oppstå ved en konkurs. DMF må da engasjere konsulenter for å utføre opprydding- og sikringsarbeidet.

##### **5.11.2. Sikkerhetsstillelsens form**

Formen på sikkerhetsstillelsen skal være slik at den ved konkurs hos Tiltakshaver ikke vil inngå i konkursboet jf. forskrift til mineralloven § 2-1 tredje ledd.



Etter DMF sin vurdering vil det være hensiktsmessig at den økonomiske sikkerheten stilles ved konserngaranti.

Innen 2 måneder etter at dette konsesjonsvedtak er truffet, skal Tiltakshaver stille en konserngaranti som en påkravsgaranti, som DMF finner tilfredsstillende, for et beløp stort NOK 3 090 000.

DMF kan fremme krav under konserngarantien i følgende tilfeller:

- (i) Etter utløpet av Tiltakshavers frist til å utføre nødvendige sikrings- og oppryddingstiltak som aksepteres av DMF;
- (ii) Ved konkurs, opphør eller annen avvikling av Tiltakshavers virksomhet; og
- (iii) Ved tilbakekall av konsesjonen,

Ved melding til garantisten om at ett av tilfellene i punkt (i) – (iii) over foreligger har DMF rett til å få utbetalt det krav som gjøres gjeldende under bankgarantien, uten hensyn til innsigelser fra Tiltakshaver.

Konserngarantien faller bort etter skriftlig samtykke fra DMF.

#### **5.11.3. Rapportering og dokumentasjon**

Videre finner DMF behov for at Tiltakshaver underveis i driften vurderer om den eksisterende sikkerhetsstillelsen er tilstrekkelig til å dekke kostnadene til sikring- og oppryddingstiltak, og gir DMF tilbakemeldinger om dette. Dersom uttakets beregnede driftsperiode endres, eller det skjer andre vesentlige endringer i driftsplanen, skal DMF underrettes umiddelbart. For det tilfelle at driftsperioden er lengre enn 5 år, skal Tiltakshaveren hvert femte år foreta en vurdering av om sikkerheten er tilstrekkelig. Når vurderingen er foretatt, skal tiltakshaver utarbeide en rapport som oversendes DMF uten unødig opphold.

DMF kan også ha behov for ytterligere rapportering og dokumentering enn det som fremkommer over, og finner av den grunn behov for å pålegge Tiltakshaver plikter om dette i konsesjonsvilkårene.

#### **5.11.4. Justering av sikkerheten**

DMF kan fatte vedtak om endring av den finansielle sikkerheten, herunder ved at det kreves konserngaranti for et økt beløp og/eller at det kreves individuell fondsavsetning til bankkonto som DMF skal ha pant i, jf. forskrift til mineralloven § 2-2. Denne avtalen får virkning også for slike vedtak og for eventuelle krav som måtte oppstå som følge av endringer i mineralloven med forskrifter.

Ved endringer i kravene til sikkerhet plikter Tiltakshaver å stille med ny påkravsgaranti og/eller signere en pantsettelseserklæring som skal oversendes banken, samt inngå en ny avtale om finansiell sikkerhetsstillelse dersom denne skal bestå av annet enn bankgaranti alene

## **6. Driftskonsesjonens varighet**



Driftskonsesjonen kan revideres etter 10 år.

Driftskonsesjonen bortfaller hvis ikke drift er startet opp senest fem år etter at konsesjonen er gitt. Det samme gjelder hvis driften blir innstilt i mer enn ett år. Det kan søkes til DMF om forlengelse av disse fristene. Driftskonsesjonen faller også bort dersom:

- Utvinningsretten for statens mineraler slettes
- avtalen om rett til å utnytte forekomst av grunneiers mineraler opphører
- skjønn ikke er krevd innen ett år etter at ekspropriasjonstillatelse er gitt etter mineralloven § 37 andre ledd bokstav a

Driftskonsesjonen kan ikke overdras. Dette gjelder også ved overdragelse av utvinningsretten.

## **7. Tiltakshavers plikter**

Tiltakshaver har rettigheter og plikter som følger av mineralloven med forskrifter.

### **Meldeplikt ved oppstart og stans av drift**

Senest en uke før oppstart av driften skal tiltakshaver sende melding til DMF. Tiltakshaver skal også sende melding til DMF før driften midlertidig stanses eller legges ned, i henhold til mineralloven § 44.

### **Driften skal utføres med varsomhet**

Driften skal utføres med varsomhet slik at skadene ikke blir større enn nødvendig. Arbeidene skal heller ikke føre til unødvendig forurensning eller skade på miljøet, i henhold til mineralloven § 48.

### **Forsvarlig sikring og opprydding**

Området skal sikres slik at arbeidene ikke medfører fare for mennesker, husdyr eller tamrein. Sikringsplikten omfatter også gruveåpninger, tipper og utlagte masser på områder som er tilknyttet konsesjonsområdet i henhold til mineralloven § 49. Området skal være forsvarlig ryddet mens arbeidene pågår, i henhold til mineralloven § 50. Området skal være forsvarlig ryddet og varig sikret etter at arbeidene er avsluttet, i henhold til mineralloven §§ 49 og 50. DMF kan fastsette en frist for når oppryddingen skal være avsluttet.

### **Ansvar for bergteknisk ansvarlig**

Bergteknisk ansvarlig har et særskilt ansvar for å påse

- at driften skjer på en teknisk forsvarlig måte slik at hensynet til arbeidstakere, nærliggende bebyggelse og omgivelsene ellers ivaretas
- at avbyggingen av forekomsten skjer på en bærekraftig måte
- at driften til enhver tid skjer etter en ajourført og godkjent driftsplan

### **Rapportering**

Tiltakshaver skal sende årlig driftsrapport til DMF via «MinSide» på [dirmin.no](http://dirmin.no).

Når uttak av grunneiers mineraler legges ned, kan DMF stille krav om å sende inn sluttrapport, måledata og prøvemateriale. Dette gjelder dersom uttaket har mineralisering av vesentlig geologisk interesse.



## **8. Rett til å klage**

Partene i saken og andre med rettslig klageinteresse kan klage på vedtaket i samsvar med reglene i forvaltningsloven kapittel VI.

Fristen for å klage er 3 uker etter at dere mottok dette brevet. Klagen skal sendes til DMF for ny vurdering. Dersom DMF ikke finner grunn til å gjøre om vedtaket, sendes klagen til Nærings- og fiskeridepartementet, som treffer endelig vedtak i saken. Klagen må beskrive og begrunne hva det klages over, og inneholde forslag til endringer.

Partene i saken har rett til å gjøre seg kjent med saksdokumentene, etter forvaltningsloven §§ 18 og 19.

Vennlig hilsen

Maria Lauritzen  
seksjonsleder

Geir Sigurd Hovig  
rådgiver

*Dokumentet er elektronisk signert og har derfor ikke håndskrevne signaturer.*

Saksbehandler: Geir Sigurd Hovig

Vedlegg:

Kart over konsesjonsområde.pdf

AVTALE OM FINANSIELL SIKKERHETSTILLELSE.docx

PÅKRAVSGARANTI.docx



Driftsplan.pdf

Mottakere:

NCC Industry AS avd. Gjølme    Cecilievei 5    7310 GJØLME  
Pukkverk

Kopi til:

Orkdal kommune	Postboks 83	7301 ORKANGER
Trøndelag fylkeskommune	Fylkets hus, Postboks 2560	7735 STEINKJER
Fylkesmannen i Trøndelag	Postboks 2600	7734 STEINKJER
Statens vegvesen Region midt	Fylkeshuset	6404 MOLDE
TrønderEnergi Nett AS	Postboks 9480 Torgarden	7496 TRONDHEIM
Erik Garberg	Cecilies veg 2	7310 GJØLME
Bjørn Anders Solemsløkk	Ulvstugguvegen 22	7310 GJØLME
Erling Snildalsli	Ulvstugguvegen 28	7310 GJØLME
Jorunn Irene Waldahl	Ulvstugguvegen 28	7310 GJØLME
Liv Landrø	Ulvstugguvegen 24	7310 GJØLME
Kjell Landrø	Ulvstugguvegen 24	7310 GJØLME
Ottar Ysland	Ulvstugguvegen 34	7310 GJØLME
Anne Mari Ysland	Ulvstugguvegen 34	7310 GJØLME
NHP Orkanger AS	Kongens gate 16	7011 TRONDHEIM
Grønørveien AS	Grønørveien 51	7300 ORKANGER
Orkla-Bbygg Utbyggingselskap AS	Grønørveien 49	7300 ORKANGER
Atle Solhus	Gjølmeslivegen 46	7300 ORKANGER